



AUTORIDADE DE TRANSPORTES

RELATÓRIO ANUAL DE ATIVIDADES

2025

OBRIGAÇÕES DE REPORTE E PUBLICITAÇÃO - REGULAMENTO N.º 430/2019, ALT.
PELO REGULAMENTO N.º 273/2021 E REGULAMENTO (CE) N.º 1370/2007

RUA GENERAL HUMBERTO DELGADO, 20, 8000-355 FARO | NIF 502 971 096

ÍNDICE

ÍNDICE DE TABELAS	4
ÍNDICE DE FIGURAS	5
I. NOTA INTRODUTÓRIA	6
II. IDENTIFICAÇÃO DO OPERADOR E DO CONTRATO DE SERVIÇO PÚBLICO. 9	
1. Designação social do operador de serviço público e marca com que opera	9
2. Forma de exploração do serviço público de transporte de passageiros e respetiva forma de contratação	9
3. Natureza do contrato de serviço público	9
4. Caracterização do contrato de serviço público	9
5. Linhas contratadas	11
6. Mapa das linhas contratadas e identificação das povoações com mais de 40 habitantes	13
III. OFERTA	14
7. Linhas exploradas e respetiva extensão	14
8. Circulações	14
9. Percentagem da população da região servida pelo serviço	14
10. N.º de veículos.km produzidos	14
11. Número de lugares.km produzidos	15
12. Títulos de Transporte	15
IV. PROCURA	17
13. Passageiros transportados (n.º)	17
14. N.º de passageiros.km transportados	18
15. Taxa de ocupação média anual da frota	18
16. Taxa de fraude detetada	18
V. MATERIAL CIRCULANTE	18
17. Frota	19
18. Idade média da frota	21
VI. INDICADORES ECONÓMICO-FINANCEIROS	22
19. Receitas tarifárias	22

20.	Gastos totais da autoridade de transportes com o serviço de transporte de passageiros	23
VII.	QUALIDADE E SEGURANÇA	25
21.	Índice de regularidade (IR)	25
22.	Índice de pontualidade (IP)	25
23.	Resumo dos resultados do último inquérito de satisfação realizado aos passageiros e potenciais passageiros	25
24.	N.º de reclamações por motivo.....	27
25.	Atendimento ao público: formas e locais de atendimento (físicos, telefónicos, <i>online</i>), pontos de venda de bilhetes, aplicações informáticas	28
26.	Segurança e Sinistralidade	30
VIII.	SUSTENTABILIDADE	31

ÍNDICE DE TABELAS

Tabela 1: Identificação das linhas operadas pelo serviço «VAMUS Transportes do Algarve», (Fonte: Planos de Rede e Oferta)	11
Tabela 2: N.º de veículos da frota por padrão europeu de emissões [2025], (Fonte: VIZUR). 19	
Tabela 3: Distribuição quantitativa da frota, em função da sua lotação [2025], (Fonte: VIZUR)	20
Tabela 4: Idade da frota [2025], (Fonte: VIZUR)	22
Tabela 5: Receitas mensais da concessão (valor em Euros com IVA) [2025], (Fonte: VIZUR – Reporte de dez25).....	23
Tabela 6: Compensações aos operadores de transportes, resultantes da aplicação do Incentiva+TP (Valores em Euros com IVA) [2025], (Fonte: AMAL).....	24
Tabela 7 Compensação ao operador, resultante da aplicação da redução tarifária no concelho de Olhão	24
Tabela 8 Outros gastos da AMAL enquanto Autoridade de Transportes	24
Tabela 9: Classificação das reclamações por motivo registadas no serviço VAMUS [2025], (Fonte: VIZUR).....	28
Tabela 10 Rede de postos de venda da rede VAMUS [2025], (Fonte: VIZUR).....	28
Tabela 11 Segurança e Sinistralidade [2025], (Fonte: VIZUR – Reporte de dez25)	31
Tabela 12 Indicadores de sustentabilidade [2025], (Fonte: VIZUR – Dados; AMAL – Cálculos).....	31

ÍNDICE DE FIGURAS

Figura 1: Mapa das linhas de transporte VAMUS [2025], (Fonte: AMAL).....	13
Figura 2: Diagrama da rede VAMUS, (Fonte: www.vamusalgarve.pt)	14
Figura 3: Distribuição mensal dos veículos.km comerciais realizados [2025] (Fonte: VIZUR – Reporte de dez25).....	15
Figura 4: Distribuição mensal dos passageiros transportados [2025]; (Fonte: VIZUR – Reporte de dez25).....	18

I. NOTA INTRODUTÓRIA

Na Lei n.º 82/2023, de 29 de dezembro, Lei do Orçamento do Estado para 2024, em vigor desde 1 de janeiro desse ano, foi criado o programa de incentivo à utilização dos transportes públicos coletivos denominado Programa de Incentivo ao Transporte Público Coletivo de Passageiros (Incentiva +TP). O diploma que regula este programa é o Decreto-Lei n.º 21/2024, de 19 de março, que entrou em vigor a 1 de janeiro de 2024.

Este programa resultou da fusão das anteriores medidas existentes, de promoção e reforço dos serviços de transporte público coletivos (PART, PROTransp e Extra PART) e diferenciou-se, entre outros, no facto de se destinar tanto ao financiamento das competências das autoridades de transporte (AT) e das obrigações de serviço público dos operadores de transportes públicos, como de medidas de promoção do transporte público coletivo (por exemplo, apoio à expansão da oferta, apoio às reduções tarifárias, investimento em sistemas de bilhética, investimento na melhoria das condições das paragens, interfaces, em sistemas de informação ao público, etc.). O contrato de concessão do Serviço Público de Transporte Rodoviário de Passageiros na AMAL completou o seu quarto ano em 2025. Durante este ano, a AMAL aplicou o Incentiva +TP nas seguintes medidas de promoção do transporte público:

- Participação de 50% no valor dos passes de assinatura mensal de linha do transporte rodoviário intermunicipal e municipal local delegado para todos os escalões quilométricos, até 31 de agosto;
- Após 1 de setembro, com a entrada em vigor do Passe Algarve e Passe Jovem Algarve, manteve-se a participação de 50 % do valor dos passes nos escalões de 1 a 16 km (inclusive) e participou-se esses passes pela diferença entre o valor do passe e o PVP, que foi fixado em 40 €;
- Participação de 20% nos passes do transporte rodoviário urbano dos municípios de Faro, Portimão e Lagos;
- Diferença entre o PVP praticado em 2022 e o PVP que seria devido ao Operador de acordo com as atualizações tarifárias aplicáveis (títulos das redes urbanas e títulos de linha de 1 a 16 quilómetros, inclusive, da rede VAMUS).

Em 2025, a AMAL recorreu à contratação de trabalhos especializados e de consultoria técnica em diversas áreas associadas às suas competências, sendo que o programa Incentiva +TP financiou a contratação de serviços no domínio da mobilidade e dos transportes, designadamente:

- Prestação de serviços de apoio jurídico à área da Mobilidade e Transportes, designadamente no âmbito da consultoria jurídica necessária à preparação do novo procedimento de contratação do serviço público de transporte rodoviário intermunicipal e municipal de passageiros (SPTP rodoviário), cuja operação se prevê iniciar em dezembro de 2026;
- Serviços de consultoria técnica para preparação do novo procedimento de contratação de SPTP rodoviário, a iniciar em dezembro de 2026;
- Serviços de consultoria para a Plataforma de informação da mobilidade do Algarve – Neso;
- Auditoria financeira externa ao contrato de concessão de VAMUS Algarve;
- Consultoria estratégica no âmbito do Serviço Público de Transporte de Passageiros e integração Modal.

Adicionalmente aos apoios do Incentiva +TP, nas carreiras de serviço público de transporte rodoviário intermunicipal de passageiros que efetuem a tomada e largada de passageiros no concelho de Olhão, bem como às carreiras de serviço público de transporte rodoviário municipal de passageiros desse concelho, o Município de Olhão complementa este apoio através de uma comparticipação extraordinária financiada pelo seu orçamento próprio, permitindo uma redução adicional do preço dos títulos de transporte, relativamente à já proporcionada pelo referido programa.

Os apoios à mobilidade são atribuídos ao abrigo do Regulamento Intermunicipal «Apoios à Mobilidade AMAL», aprovado pela AMAL em 2022. Enquanto Autoridade de Transportes da região do Algarve, a AMAL é responsável pela gestão e distribuição das verbas destinadas à comparticipação dos títulos de transporte abrangidos por este regulamento. Para esse efeito, a AMAL recebe as verbas transferidas pelo Estado através do programa Incentiva +TP, financiado pelo Fundo Ambiental e pelos Municípios (2,5% da verba do Fundo Ambiental).

A AMAL centraliza a gestão das verbas do Incentiva +TP destinadas à região do Algarve, que são aplicadas transversalmente na implementação de medidas de redução tarifária, na promoção do transporte público e no financiamento das competências da Autoridade de Transporte e das obrigações de serviço público dos operadores de transporte público coletivo. No caso dos títulos Passe Algarve e Passe Jovem Algarve, os respetivos valores de referência são previamente definidos, sendo calculados com base nos dados de vendas mais recentes disponíveis para estes títulos, em conformidade com os termos em que foram determinados.

Importa referir que, antes da entrada em vigor do Passe Jovem Algarve, em setembro de 2025, a gratuitidade dos títulos de transporte destinados aos jovens era assegurada através de diferentes medidas de âmbito nacional, cuja evolução importa contextualizar para uma melhor compreensão do atual modelo de financiamento.

A Portaria n.º 7-A/2024, de 5 de janeiro, definiu as condições de atribuição dos passes gratuitos para jovens estudantes nas modalidades sub18+TP e estudante sub23+TP, bem como os procedimentos relativos à sua operacionalização e compensação financeira. O regime produziu efeitos a partir de 1 de janeiro de 2024 e passou a abranger os títulos de transporte escolares que, até então, se encontravam a cargo dos municípios. Posteriormente, a Portaria n.º 307-A/2024/1, de 28 de novembro, alargou a medida a todos os jovens até aos 23 anos de idade, inclusive.

Em 1 de setembro de 2025, foi introduzido o Passe Jovem Algarve, um novo passe de rede gratuito destinado ao mesmo público-alvo dos anteriores títulos sub18+TP e sub23+TP, assegurando uma solução mais integrada para a mobilidade dos jovens na região.

No território da AMAL, a gratuitidade destes passes jovens é assegurada através de um modelo de financiamento partilhado. Embora os utilizadores não suportem qualquer encargo na aquisição do título, o respetivo custo é repartido entre diferentes entidades financiadoras: 50 % é suportado pelo Instituto da Mobilidade e dos Transportes (IMT), enquanto os restantes 50 %, bem como o valor correspondente ao congelamento tarifário, são financiados através do programa Incentiva +TP, operacionalizado pela AMAL.

II. IDENTIFICAÇÃO DO OPERADOR E DO CONTRATO DE SERVIÇO PÚBLICO

1. Designação social do operador de serviço público e marca com que opera

VIZUR TRANSPORTES, UNIPessoal LDA., empresa concessionária da EVA Transportes, S.A., vencedora do concurso público internacional lançado pela AMAL para a contratualização do serviço público de transporte rodoviário de passageiros da sua competência.

O serviço é operado através da marca «VAMUS Transportes do Algarve», registada pela AMAL (marca nacional n.º 618271). Esta é uma adaptação da marca utilizada em 2017 para a promoção do PAMUS – Plano de Ação da Mobilidade Urbana Sustentável no Algarve.

2. Forma de exploração do serviço público de transporte de passageiros e respetiva forma de contratação

O serviço público de transporte rodoviário de passageiros é explorado por um operador privado ao abrigo de um contrato de concessão de serviço público. A contratação do operador foi realizada mediante concurso público internacional lançado pela AMAL em 2018.

3. Natureza do contrato de serviço público

Contrato de concessão de serviço público, conforme alínea b) do ponto 1, art.º 16.º e ponto 2 do art.º 20.º do RJSPTP.

Em abril de 2020 foi celebrado o Contrato do Serviço Público de Transporte Rodoviário de Passageiros na AMAL com o operador VIZUR, empresa subsidiária da EVA Transportes, vencedores do concurso público internacional.

A exploração do serviço ao abrigo do contrato de concessão iniciou-se em 1 de dezembro de 2021, tendo a concessão uma duração de 5 anos.

4. Caracterização do contrato de serviço público

Designação do contrato

O «Contrato de Concessão do Serviço Público de Transporte Rodoviário de Passageiros na AMAL» foi celebrado entre a Comunidade Intermunicipal do Algarve (AMAL) e a VIZUR, Transportes, Unipessoal, Lda.

Identificação da autoridade de transportes concedente

O contrato foi atribuído pela Comunidade Intermunicipal do Algarve (AMAL) na qualidade de Concedente. A AMAL é uma pessoa coletiva de direito público e natureza associativa, com o NIF 502 971 096 e sede social na Rua General Humberto Delgado, 20, 8000-355 Faro, Portugal.

Vigência do contrato

O contrato foi celebrado em 08/04/2020, tendo o período de exploração sido iniciado em 01/12/2021, mantendo-se em vigor até 30/11/2026 (com uma duração total de 5 anos) e com aplicação exclusiva do modo rodoviário.

No dia seguinte ao fim do período de exploração terá início o período de transição final, a partir do qual o Serviço Público passará a ser explorado pelo Operador de Serviço Público que suceder à Concessionária na exploração do Serviço Público, o qual decorrerá até ao dia 31 de julho do ano civil subsequente.

Obrigações de serviço público

O contrato prevê obrigações de serviço público sem atribuição de compensações financeiras contratuais. Não obstante, foram pagas aos operadores verbas correspondentes a compensações tarifárias, no âmbito da prossecução de obrigações de serviço público e da implementação de medidas de política pública de incentivo ao transporte coletivo.

Compensações financeiras

No âmbito da presente Concessão, a Concessionária é responsável pela obtenção dos financiamentos necessários ao desenvolvimento das atividades objeto do contrato, suportando integralmente os respetivos custos e assumindo o risco económico associado à exploração da Concessão. Em contrapartida, revertem a seu favor os proveitos decorrentes da exploração das atividades concessionadas, nos termos previstos contratualmente.

Incentivos e penalidades

O Contrato prevê um regime de penalidades associadas ao desempenho.

Exclusividade

O Contrato atribui ao operador a exclusividade territorial, exceto nos concelhos de Faro, Portimão e Lagos, que se constituem como Autoridades de Transportes autónomas. Os restantes 13 municípios da região delegaram as suas competências na AMAL, pelo que os territórios destes concelhos fazem parte da Concessão. Constituem também exceções a esta exclusividade os seguintes serviços, onde outras empresas podem operar:

- Serviços públicos de transporte de âmbito inter-regional;
- Serviços públicos de âmbito urbano nos municípios onde estes existem;
- Serviços de transporte público rodoviário de passageiros de carácter social;
- Serviços de transporte público rodoviário de passageiros de carácter ocasional e/ ou especializado explorados por terceiros operadores.

Modos de transporte

O Contrato reveste-se de natureza rodoviária intermunicipal por competência própria, assim como rodoviária municipal, delegada através de contratos interadministrativos de delegação de competências.

5. Linhas contratadas

O serviço público contratado inclui serviços regulares e em regime de transporte flexível, conforme a Tabela 1.

A rede regular compõe-se de 72 linhas: 31 municipais, 40 intermunicipais e 1 interregional.

A rede de transporte flexível compõe-se de 28 circuitos: 21 municipais, 6 intermunicipais e 1 inter-regional.

A informação sobre as linhas existentes no ano de 2025 foi retirada dos Planos de Rede e Oferta 2024/2025 (01/09/2024 a 31/08/2025) e 2025/2026 (01/09/2025/31/08/2026) que são elaborados no âmbito do contrato de concessão.

Tabela 1: Identificação das linhas operadas pelo serviço «VAMUS Transportes do Algarve», (Fonte: Planos de Rede e Oferta)

Nº	Designação da Linha	Tipo	Rede	Veíc.km
1	Alagoa - Castro Marim	M	regular	17 358,21
2	Quarteira - MarShopping	M	regular	72 791,00
4	Albufeira - S. Bart. Messines (por Paderne)	IM	regular	91 574,70
9	Albufeira - Faro	IM	regular	323 842,67
10	Albufeira - Faro (por Loulé)	IM	regular	198 459,02
13	Albufeira - Portimão (por V. Parra)	IM	regular	178 428,30
14	Albufeira - Portimão (por Guia)	IM	regular	72 091,87
17	Albufeira - Silves	IM	regular	135 166,11
19	Alferce - Monchique	M	regular	9 090,75
22	Aljezur - Vila do Bispo	M	regular	7 002,63
23	Quatro Estradas - Fonte de Boliqueime	M	regular	7 767,23

Nº	Designação da Linha	Tipo	Rede	Veic.km
24	Alportel - S. Brás de Alportel	M	regular	6 050,23
27	Ameixial - Loulé (por Touriz)	M	regular	32 962,10
28	Areias S. João - S. Bart. Messines (por Albufeira)	IM	regular	78 322,35
29	Armação de Pêra - Fonte Louzeiro	M	regular	6 732,10
31	Armação de Pêra - Silves	M	regular	67 287,85
32	Azinhal - Vila Real de Sto. António	IM	regular	21 220,58
34	Balurcos de Cima - Vila Real de Sto. António	IM	regular	59 968,07
40	Brejos (X) - Tavira	M	regular	14 320,48
41	Cabanas - Tavira	M	regular	38 549,40
42	Cachopo - Tavira	M	regular	20 945,83
43	Carrapateira - Vila Real de Sto. António	IM	regular	38 067,14
44	Castro Marim - Cortelha	M	regular	8 624,50
45	Charneca do Mte. Seco - Loulé	M	regular	10 889,50
47	Cabo S. Vicente - Lagos (por Sagres)	IM	regular	264 365,38
49	Estiramantens - Tavira	M	regular	4 386,39
51	Albufeira - Lagos (Litoral)	IM	regular	242 403,33
55	Vilamoura - Aeroporto (por Univ. Algarve Gambelas)	IM	regular	98 806,28
56	Aerobus	IM	regular	397 742,32
57	Faro - Lagos (Transrápido)	IM	regular	439 861,60
58	Montes Novos - Vaqueiros (por Martinlongo)	IM	regular	23 735,31
59	Faro - Loulé	IM	regular	139 468,18
60	Faro - Loulé (por Sta. Bár. Nexe)	IM	regular	33 879,46
61	Faro - Montes Novos	IM	regular	21 263,13
62	Olhão - Moncarapacho (por Fuzeta e Poço da Areia)	M	regular	26 532,07
63	Faro - Olhão	IM	regular	92 080,30
64	Faro - Pechão	IM	regular	28 957,78
65	Faro - S. Brás de Alportel (por Estoi)	IM	regular	113 406,11
66	Albufeira - Vila Real de Sto. António	IM	regular	138 281,61
67	Faro - Vila Real de Sto. António	IM	regular	211 356,20
68	Olhão - Loulé	IM	regular	101 338,38
69	Olhão - Univ. Algarve (Gambelas)	IM	regular	35 461,35
70	Foupana - Moncarapacho	M	regular	2 996,43
71	Foz do Ribeiro - S. Bart. Messines	M	regular	11 243,77
72	Freixo Verde - Loulé	M	regular	36 633,31
73	Sta. Justa - Vila Real de Sto. António (por Bentos)	IM	regular	21 619,39
74	Aljezur - Vale da Telha - Arrifana - Aljezur	M	regular	47 120,70
77	Lagoa - Praia da Marinha - Benagil - Lagoa	M	regular	10 439,66
79	Lagos - Odeceixe	IM	regular	144 978,20
80	Lagos - Portimão	IM	regular	125 604,13
83	Loulé - Sta. Margarida (por Salir)	M	regular	68 389,22
84	Loulé - Paderne (por Boliqueime)	IM	regular	35 702,37
85	Loulé - Vale do Lobo (por Almancil)	M	regular	62 267,60
87	Loulé - Quarteira	M	regular	91 605,06
89	Loulé - S. Bart. Messines	IM	regular	20 621,29
90	Loulé - S. Brás de Alportel	IM	regular	26 410,21
92	Marmelete - Monchique	M	regular	17 419,45
94	Monchique - Portimão	IM	regular	127 416,94
96	Monte Gordo - Vila Real Sto. António	M	regular	19 412,99
97	Montenegro - S. João da Venda	IM	regular	4 178,63
101	Olhão - Moncarapacho	M	regular	26 359,34
102	Olhão - Pechão	M	regular	9 264,22
105	Pedras d'el Rei - Tavira	M	regular	24 132,55
107	Portimão - Praia do Carvalho	IM	regular	100 432,30
110	Lagoa - Portimão (por Sesmarias e Pr. Caneiros)	IM	regular	98 040,73
113	Portimão - S. Bart. Messines (por Lagoa e Silves)	IM	regular	181 807,04
117	S. Bart. Messines - S. Marcos da Serra	M	regular	20 200,73
118	Loulé - Univ. Algarve (Gambelas)	IM	regular	13 709,31
119	Sta. Justa - Vila Real de Sto. António (por Soudes)	IM	regular	28 290,92
121	Tavira - S. Brás de Alportel	IM	regular	25 960,43
128	Barroso - Alcoutim (por Martinlongo)	M	regular	19 263,73
130	Corte Serranos - Mértola	IR	regular	19 444,64
901	Santa Rita - Vila Real de Santo António	M	flexível	N/A
904	Areiro - Paderne	M	flexível	N/A
910	Cotovio - Albufeira	M	flexível	N/A
911	Monte Figueirinhas - Silves	M	flexível	N/A
912	Alcoutim - Balurcos de Baixo	M	flexível	N/A
913	S.B. Messines - Silves (p/ Carvoeiro)	M	flexível	N/A
917	Odelouca - Silves - Odelouca	M	flexível	N/A
920	Ameixial - Almodôvar - Ameixial	IR	flexível	N/A
921	Tavira - S. Brás de Alportel	IM	flexível	N/A
924	Cabeçao do Velho - S. Brás de Alportel	M	flexível	N/A

Nº	Designação da Linha	Tipo	Rede	Veíc.km
927	Corte doe Ouro - Loulé	M	flexível	N/A
931	Vales de Pêra - Silves	M	flexível	N/A
932	Tavira - Alcoutim	IM	flexível	N/A
937	Castro Marim - Alcoutim	IM	flexível	N/A
941	Tavira - Quatro Águas	M	flexível	N/A
942	Fonte Salgada - Tavira	M	flexível	N/A
945	Vale Covo - Loulé	M	flexível	N/A
947	Hortas do Tabual - Vila do Bispo	M	flexível	N/A
949	Estiramantens - Tavira	M	flexível	N/A
963	Poço Longo - Olhão – Poço Longo	M	flexível	N/A
967	Tavira - Castro Marim	IM	flexível	N/A
971	Fonte J. Luís - Silves	M	flexível	N/A
972	Águas Frias - Loulé	M	flexível	N/A
974	Vale da Telha - Aljezur	M	flexível	N/A
985	Almancil - Quinta do Lago	M	flexível	N/A
989	Macheira - Loulé	M	flexível	N/A
992	Aljezur - Monchique - Aljezur	IM	flexível	N/A
994	Silves - Monchique	IM	flexível	N/A

Legenda: M – linha municipal; IM – linha intermunicipal; IR – Linha inter-regional

6. Mapa das linhas contratadas e identificação das povoações com mais de 40 habitantes

Segue abaixo o mapa das linhas de transporte regular rodoviário de passageiros e de transporte a pedido (Figura 1), bem como o diagrama das linhas do serviço VAMUS (Figura 2), e em anexo a lista de lugares com mais de 40 habitantes com ligação à sede de concelho (vide Anexo I).

Figura 1: Mapa das linhas de transporte VAMUS [2025], (Fonte: AMAL)



Figura 2: Diagrama da rede VAMUS, (Fonte: www.vamusalgarve.pt)



III. OFERTA

7. Linhas exploradas e respetiva extensão

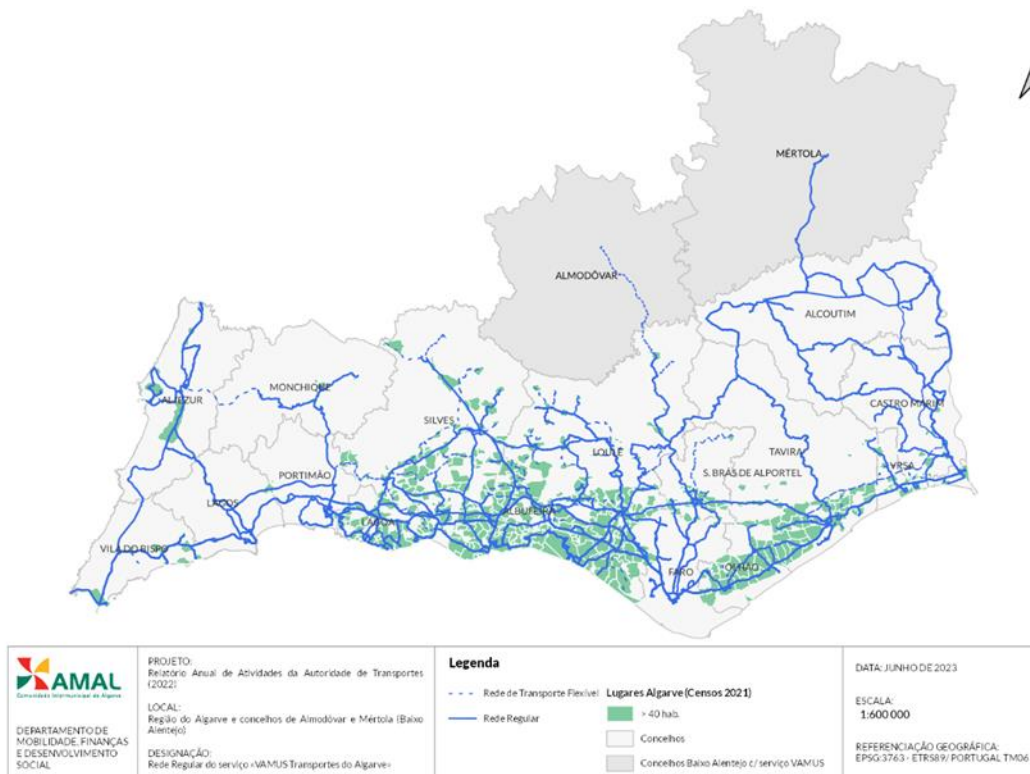
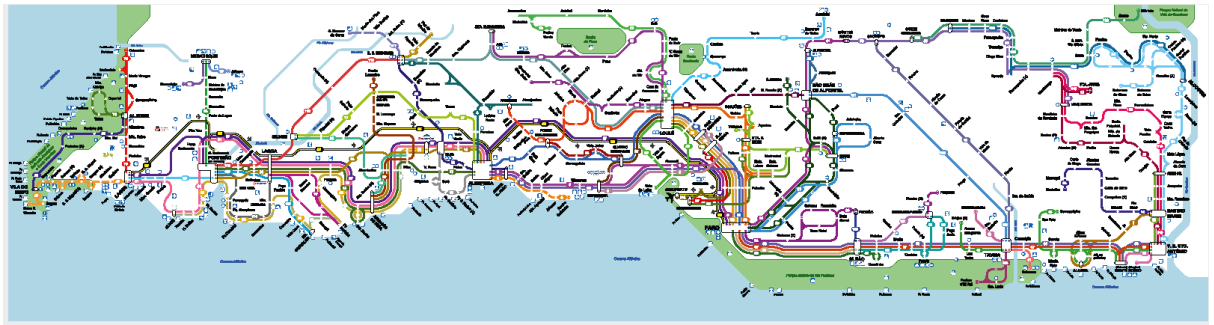
Todos os serviços da rede regular e as suas extensões - incluindo as 72 linhas que a constituem, bem como as suas variantes, serviços parciais e sentidos (ida e volta) - podem ser consultados no Anexo II.

8. Circulações

No ano de 2025, foi realizado um total de 185 552 circulações. Destas, 163 618 foram realizadas em dias úteis e 21 934 em dias de fim-de-semana e feriados.

Em termos de circulações médias verifica-se que há uma média diária de 652 circulações nos dias úteis (num universo de 251 dias) e de 192 circulações médias diárias (num universo de 114 dias) nos fins de semana e feriados.

9. Percentagem da população da região servida pelo serviço

O conjunto dos serviços públicos de transporte rodoviário regular e flexível de passageiros abrange toda a região, correspondendo assim a 100 % da população que é servida por este serviço.

10. N.º de veículos.km produzidos

De acordo com os dados dos reportes mensais do operador VIZUR, no ano de 2025 foram realizados 5 484 705,90 veículos.km, distribuídos conforme o seguinte gráfico (Figura 3):

Figura 3: Distribuição mensal dos veículos.km comerciais realizados [2025] (Fonte: VIZUR – Reporte de dez25)

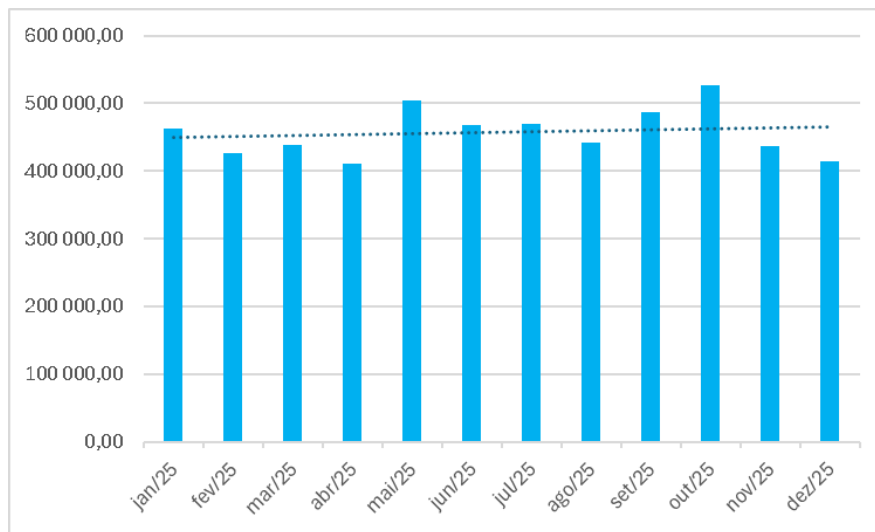

11. Número de lugares.km produzidos

De acordo com a informação fornecida pelo operador, em cumprimento do estipulado contratualmente, foram registados, em 2025, 387 455 994 lugares.km ao abrigo da Concessão.

12. Títulos de Transporte

Considerando as tipologias referidas pelo Regulamento n.º 273/2021, de 23 de março, o operador VIZUR apenas disponibiliza títulos do tipo monomodal, a saber:

Ocasionais

- a) Bilhete – Tarifa simples;
- b) Bilhete – Tarifa automatizada;
- c) Pré-comprados (5 ou 10 viagens);
- d) Pré-pago (cartão ou app).

A aplicação da tarifa simples, tarifa automatizada, ou tarifa mista (aplicação da tarifa simples e automatizada com base na origem-destino do bilhete), é variável e aplicada em função da carreira, conforme os preçários que vigoraram em 2025, os quais constam no Anexo III.

Assinaturas

- e) Passe por escalão quilométrico - Passe mensal de linha que permite um número ilimitado de viagens dentro de um escalão quilométrico até 16 km, inclusive;

- f) Passe Antigo Combatente - Modalidade de passe integrada no Estatuto do Antigo Combatente. Trata-se de um passe mensal gratuito, que permite um número ilimitado de viagens nos seguintes termos:
 - a. Isenção na totalidade do concelho de residência habitual, no caso do passe de zona;
 - b. Isenção até uma distância de 32 km a contar da localidade de residência habitual, no caso do passe de linha.
- g) Passe turístico de 3 dias – Permite um número ilimitado de viagens durante o período de 3 dias desde a sua ativação (primeira validação). Válido em toda a linha regular da VAMUS, incluindo o serviço Aerobus;
- h) Passe turístico de 7 dias – Igual à alínea anterior, mas para um período de 7 dias;
- i) Passe Algarve - Assinatura mensal de rede da VAMUS que permite viagens ilimitadas em todas as carreiras de autocarro da rede VAMUS, com exceção da linha especial AeroBus;
- j) Passe Jovem Algarve - Assinatura mensal de rede da VAMUS, direcionada para as camadas mais jovens e adaptada às diretrizes de gratuitidade nacionais, que permite viagens ilimitadas em todas as carreiras de autocarro da rede VAMUS, com exceção da linha especial AeroBus. Dirigido a todos os jovens dos 4 aos 23 anos, inclusive, e estendendo-se até aos 24 anos para estudantes de cursos de ciclo longo, o passe é totalmente gratuito. O jovem apenas pode possuir um passe gratuito ativo, escolhendo, assim, entre a rede intermunicipal VAMUS e uma rede urbana da sua cidade, nos termos da Portaria n.º 7-A/2024, que define as condições de atribuição dos passes gratuitos para jovens estudantes, nas modalidades sub 18+TP (jovens dos 4 aos 18 anos inclusive) e sub 23+TP (jovens dos 19 aos 23 anos inclusive).

Os novos títulos de transporte por assinatura, Passe Algarve e Passe Jovem Algarve, entraram em vigor em 1 de setembro de 2025. Estes passes conferem o direito de viajar e são válidos em todas as carreiras da rede do SPTP VAMUS, como zona única (território do Algarve), com exceção do Serviço Aerobus. O Passe Algarve e o Passe Jovem Algarve são idênticos em termos de cobertura, mudando apenas o preço e o público-alvo.

Os novos títulos de transporte conferem o direito de viajar e são válidos em todos os escalões quilométricos do tarifário vigente, sendo que o Passe Algarve é concebido e desenhado para

os escalões quilométricos acima de 17 km, inclusive, mantendo-se o sistema por escalões quilométricos abaixo de 17 km.

Relativamente aos suportes de títulos de transporte, meios de armazenamento dos bilhetes e passes para uso nos transportes públicos, existem as seguintes opções em cartão:

- k)* Pré-comprado - Suporte para a pré-compra de 5 ou 10 viagens para um trajeto específico. É, assim, associado a uma viagem fixa;
- l)* Pré-pago - Cartão válido para todas as linhas da rede, onde o utilizador pode carregar saldo no seu cartão ou app. Cada vez que entra num autocarro, o sistema desconta o valor exato dessa viagem;
- m)* Passe Turístico - Suporte para o Passe Turístico de 3 ou 7 dias, cujo custo está incluído na tarifa;
- n)* Passe Normal - Suporte para os passes VIZUR por escalão quilométrico, Passe Algarve e Passe Jovem Algarve.

A linha 56 (AeroBus) é um serviço especial dentro da rede VAMUS Algarve. Por ter características diferentes das carreiras comuns, ela possui regras de tarifação e funcionamento exclusivas. Liga Faro, em particular o aeroporto, diretamente às principais cidades do litoral do barlavento algarvio (Albufeira, Lagoa, Portimão e Lagos) de forma rápida. Os passes mensais não são válidos nesta linha, com exceção do Passe Turístico.

Os preços dos títulos e suportes de títulos da rede VAMUS podem ser consultados em detalhe nos preçários que constam no Anexo III ao presente documento.

IV. PROCURA

13. Passageiros transportados (n.º)

De acordo com os dados dos reportes mensais do operador VIZUR (distribuição mensal na Figura 4), no ano de 2025, foram transportados 3 227 129 passageiros.

Figura 4: Distribuição mensal dos passageiros transportados [2025]; (Fonte: VIZUR – Reporte de dez25)

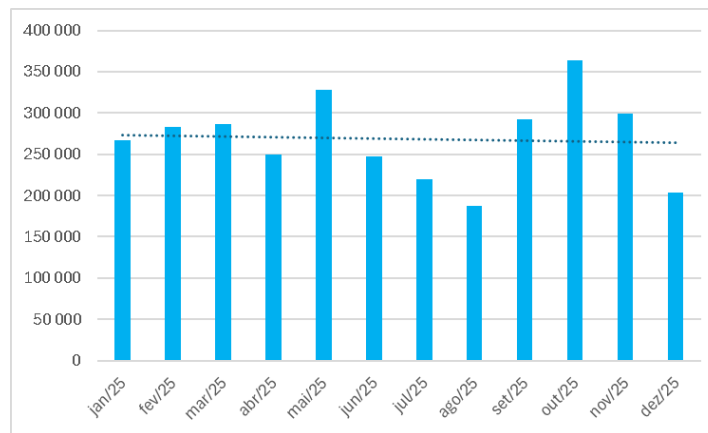

14. N.º de passageiros.km transportados

No que se refere ao n.º de passageiros.km transportados, foram estimados os valores para o ano de reporte. Os cálculos foram realizados com base nos dados fornecidos pelo operador, nomeadamente a lotação média dos autocarros, taxa de ocupação média anual da frota e veículos.km produzidos.

Com base nos valores disponibilizados pelo operador VIZUR, estima-se que em 2025 tenham sido transportados 46 115 149,54 passageiros.km.

15. Taxa de ocupação média anual da frota

A taxa de ocupação média anual da frota varia entre 11,8 % no Plano de Rede e Oferta de 2024-2025 e 11,7 % no Plano de Rede e Oferta de 2025-2026.

16. Taxa de fraude detetada

O controlo dos passageiros é efetuado pelos motoristas no momento do embarque. Embora não seja possível excluir totalmente a ocorrência de situações de utilização indevida do serviço, considera-se que o risco associado é reduzido, uma vez que o acesso aos veículos está condicionado à apresentação de um título de transporte válido.

V. MATERIAL CIRCULANTE

17. Frota

Em 2025, 149 autocarros estiveram afetos à exploração da rede VAMUS, sendo que todas as viaturas têm como fonte de energia o gasóleo.

Para as 144 viaturas para as quais foi possível obter informação sobre o padrão europeu de emissões atribuído, constam na Tabela 2 as classes discriminadas com a quantidade de veículos correspondente.

Tabela 2: N.º de veículos da frota por padrão europeu de emissões [2025], (Fonte: VIZUR)

Classe	N.º viaturas	%
EURO II	1	0,69%
EURO III	16	11,11%
EURO IV	49	34,03%
EURO V	10	6,94%
EURO VI	66	45,83%
EURO VII	2	1,39%
Total	144	100,00%

Considerando as 144 viaturas com padrão europeu de emissões atribuído e tendo em conta os critérios definidos no contrato de concessão para apuramento da Classe Global de Emissões Ponderada, obteve-se o valor relativo à Classe Global de Emissões Ponderada de 4,90.

Relativamente ao critério de acessibilidade a pessoas com mobilidade condicionada, o contrato define um valor não inferior a 5% do total da frota, tendo-se verificado a sua conformidade, correspondendo a um total de 8 viaturas (5,37 %).

Por fim, no que se refere à lotação¹ das viaturas afetas à exploração da rede VAMUS no ano de 2025, a mesma variou entre os 16 e 133 lugares, conforme a Tabela 3.

¹ A lotação das viaturas refere-se à soma da lotação dos lugares sentados e em pé.

Tabela 3: Distribuição quantitativa da frota, em função da sua lotação [2025], (Fonte: VIZUR)

N.º lugares total	N.º viaturas
133	1
100	2
95	2
94	4
90	1
89	1
86	2
85	1
83	38
82	1
81	1
80	4
79	5
78	2
77	7
76	2
75	3
74	3
73	1
72	5
71	9
70	4
69	6
68	1
67	1
66	2
65	1
64	1
62	2
61	2
60	5
59	3
57	2
56	4
55	4
53	3
50	1
48	1
36	1
32	1
31	7
16	1

18. Idade média da frota

A idade média da frota situou-se nos 143 meses, número inferior ao definido no contrato de concessão como idade média máxima, 168 meses. No entanto, 23 viaturas excedem o limite máximo contratual para cada veículo, de 216 meses.

Na tabela 4, a qual segue abaixo, é possível verificar a idade da frota.

Tabela 4: Idade da frota [2025], (Fonte: VIZUR)

Idade (em meses)	N.º de veículos
289	1
256	1
253	1
251	2
250	1
249	1
245	1
244	1
243	3
242	1
241	1
236	1
231	2
227	3
220	1
218	1
217	1
216	1
215	2
208	10
207	2
205	3
203	2
202	1
200	2
199	2
197	4
196	4
193	1
192	1
191	6
190	1
183	1
182	1
181	1
173	6
172	1
171	1
164	1
158	1
156	1
153	2
143	1
142	2
140	1
130	2
126	1
125	4
124	2
118	1
115	1
78	5
75	3
70	3
67	1
50	10
47	9
46	21
11	1
5	1

VI. INDICADORES ECONÓMICO-FINANCEIROS

19. Receitas tarifárias

De acordo com os dados dos reportes mensais do operador VIZUR, no ano de 2025 foi arrecadado um valor de 15 239 287,23 €, correspondente a receitas tarifárias.

Apresenta-se de seguida, na Tabela 5, a receita tarifária discriminada por título de transporte.

Tabela 5: Receitas mensais da concessão (valor em Euros com IVA) [2025], (Fonte: VIZUR – Reporte de dez25)

Mês	Bilhete bordo	Pré-comprado	Pré-pago	Bilhete (bilheteiras+kiosks)	Passes	Passé turístico	Total
jan/25	136 736,40 €	8 125,60 €	67 465,00 €	63 563,35 €	863 559,39 €	1 047,24 €	1 140 496,98 €
fev/25	141 084,00 €	7 235,45 €	68 121,00 €	70 988,20 €	901 092,76 €	1 535,02 €	1 190 056,43 €
mar/25	164 141,25 €	7 068,70 €	63 555,00 €	92 326,35 €	911 382,28 €	4 493,24 €	1 242 966,82 €
abr/25	181 533,35 €	6 835,00 €	60 428,00 €	97 390,05 €	925 499,26 €	2 167,14 €	1 273 852,80 €
mai/25	218 308,60 €	9 017,25 €	72 389,00 €	159 139,45 €	921 642,36 €	4 788,75 €	1 385 285,41 €
jun/25	187 312,55 €	8 734,65 €	63 161,00 €	117 859,60 €	792 699,40 €	3 709,61 €	1 173 476,81 €
jul/25	192 926,30 €	9 291,15 €	72 745,00 €	116 953,05 €	818 637,80 €	4 969,25 €	1 215 522,55 €
ago/25	178 325,80 €	7 088,40 €	63 811,00 €	104 848,10 €	801 074,20 €	3 476,27 €	1 158 623,77 €
set/25	228 817,60 €	8 092,75 €	65 881,00 €	123 994,70 €	995 740,95 €	3 297,70 €	1 425 824,70 €
out/25	209 790,60 €	8 212,20 €	63 732,00 €	114 200,00 €	1 057 252,31 €	3 334,74 €	1 456 521,85 €
nov/25	142 490,40 €	6 675,65 €	56 432,00 €	58 051,80 €	1 046 888,21 €	1 425,45 €	1 311 963,51 €
dez/25	161 248,00 €	6 613,20 €	49 887,00 €	46 502,10 €	998 707,79 €	1 737,51 €	1 264 695,60 €
Total	2 142 714,85 €	92 990,00 €	767 607,00 €	1 165 816,75 €	11 034 176,71 €	35 981,92 €	15 239 287,23 €

20. Gastos totais da autoridade de transportes com o serviço de transporte de passageiros

Compensações por obrigações de serviço público

Em 2025, os encargos suportados pela Autoridade de Transportes (AT) com o serviço público de transporte rodoviário de passageiros correspondem às compensações tarifárias atribuídas no âmbito do Programa de Incentivo ao Transporte Público Coletivo de Passageiros (Incentiva +TP), às compensações decorrentes da aplicação das reduções tarifárias da responsabilidade do Município de Olhão e à compensação associada ao congelamento dos passes, determinado pela Resolução do Conselho de Ministros n.º 74-A/2022, de 6 de setembro.

Estas compensações foram atribuídas aos operadores ao abrigo do Regulamento Intermunicipal «Apoios à Mobilidade AMAL», o qual estabelece as regras de aplicação das medidas Incentiva +TP, da redução tarifária promovida pelo Município de Olhão e da manutenção dos tarifários dos passes sem atualização de preços no transporte público rodoviário.

Apresentam-se, na Tabela 6, os montantes transferidos a cada operador no âmbito das referidas medidas.

Tabela 6: Compensações aos operadores de transportes, resultantes da aplicação do Incentiva+TP (Valores em Euros com IVA) [2025], (Fonte: AMAL)

Meses	Município de Lagos			PXM			Sandbus			Vizur		
	Compensação pela redução tarifária	Compensação pelo congelamento dos passes	Total Município de Lagos	Compensação pela redução tarifária	Compensação pelo congelamento dos passes	Total PXM	Compensação pela redução tarifária	Compensação pelo congelamento dos passes	Total Sandbus	Compensação pela redução tarifária	Compensação pelo congelamento dos passes	Total Vizur
janeiro	14 837,76 €	5 740,80 €	20 578,56 €	43 349,80 €	28 883,05 €	72 232,85 €	15 125,55 €	13 999,60 €	29 125,15 €	416 878,25 €	161 008,40 €	577 886,65 €
fevereiro	15 095,36 €	5 851,20 €	20 946,56 €	46 456,45 €	31 010,30 €	77 466,75 €	15 655,10 €	14 511,30 €	30 166,40 €	431 392,80 €	166 224,00 €	597 616,80 €
março	15 263,36 €	5 923,20 €	21 186,56 €	68 959,35 €	46 074,25 €	115 033,60 €	16 393,45 €	15 273,90 €	31 667,35 €	437 079,10 €	168 467,25 €	605 546,35 €
abril	14 206,45 €	5 800,80 €	20 007,25 €	70 515,15 €	47 104,70 €	117 619,85 €	17 379,70 €	16 207,50 €	33 587,20 €	451 338,35 €	174 068,45 €	625 406,80 €
maio	15 889,95 €	6 146,40 €	22 036,35 €	70 831,10 €	47 296,65 €	118 126,75 €	17 813,30 €	16 638,40 €	34 451,70 €	459 582,20 €	177 307,45 €	636 889,65 €
junho	15 968,40 €	6 199,20 €	22 167,60 €	72 894,50 €	48 586,70 €	121 481,20 €	18 344,70 €	17 136,00 €	35 480,70 €	465 365,50 €	179 590,35 €	644 955,85 €
julho	16 195,75 €	6 292,80 €	22 488,55 €	75 623,05 €	50 336,95 €	125 960,00 €	18 672,40 €	17 432,00 €	36 104,40 €	472 999,85 €	182 458,20 €	655 458,05 €
agosto	16 284,30 €	6 357,60 €	22 641,90 €	75 896,20 €	50 481,45 €	126 377,65 €	19 053,60 €	17 807,50 €	36 861,10 €	474 848,35 €	183 268,85 €	658 117,20 €
setembro	16 990,95 €	6 633,60 €	23 624,55 €	89 138,25 €	59 403,30 €	148 541,55 €	20 657,95 €	19 390,00 €	40 047,95 €	682 248,15 €	22 664,05 €	704 912,20 €
outubro	17 644,95 €	6 883,20 €	24 528,15 €	94 874,35 €	63 240,50 €	158 114,85 €	21 774,45 €	20 500,30 €	42 274,75 €	715 852,95 €	21 343,75 €	737 196,70 €
novembro	17 693,10 €	6 900,00 €	24 593,10 €	95 686,15 €	63 773,40 €	159 459,55 €	21 626,15 €	20 373,00 €	41 999,15 €	717 285,70 €	20 158,65 €	737 444,35 €
dezembro	17 483,75 €	6 844,80 €	24 328,55 €	94 968,80 €	63 253,40 €	158 222,20 €	21 171,45 €	19 963,70 €	41 135,15 €	714 772,80 €	18 852,20 €	733 625,00 €
Total	193 554,08 €	75 573,60 €	269 127,68 €	899 193,15 €	599 443,65 €	1 498 636,80 €	223 667,80 €	209 233,20 €	432 901,00 €	6 439 644,00 €	1 475 411,60 €	7 915 055,60 €

Conforme referido anteriormente, compete à AMAL a centralização e gestão das verbas do programa Incentiva +TP destinadas à região do Algarve, incluindo aquelas que se destinam aos operadores municipais que atuam em municípios que mantêm o exercício autónomo das competências de Autoridade de Transportes.

Em função das competências delegadas em matéria de transportes, o circuito de pagamento das compensações financeiras varia consoante o município. Em Lagos, os montantes são transferidos para o Município, que assegura posteriormente a sua regularização junto do operador. Em Faro e Portimão, as compensações são processadas diretamente a favor do operador de transporte.

Valor da compensação paga ao operador VIZUR, resultante da aplicação da Redução Tarifária no Município de Olhão em 2025

Nos termos do exposto anteriormente, relativamente ao município de Olhão, apresenta-se abaixo, na Tabela 7, o valor de compensação pago pelo município ao operador.

Tabela 7 | Compensação ao operador, resultante da aplicação da redução tarifária no concelho de Olhão (valores em Euros com IVA), (Fonte: AMAL)

Autoridade de Transporte	Operador	Valor da compensação
AMAL	VIZUR - Transportes, Unipessoal, Lda.	86 000,93 €

Outros gastos

Apresenta-se abaixo, na Tabela 8, a discriminação de outros encargos suportados por esta Autoridade de Transportes.

Tabela 8 | Outros gastos da AMAL enquanto Autoridade de Transportes (valores em Euros) [2025], (Fonte: AMAL)

Tipo de despesa	2025
Recursos humanos	211 030,88 €
Trabalhos especializados e consultorias	175 294,85 €
Projetos e serviços de informática	22 043,08 €
Outros custos diretos	19 375,00 €
Outros rendimentos e ganhos	19 440,86 €
Transferências aos municípios	1 361 919,61 €
Total	1 809 104,28 €

Em 2025, o Programa Incentiva +TP, para além de 10 115 721,08 € em Transferências para os Operadores e 1 361 919,61 € em Transferências para os Municípios, suportou ainda 197 337,93 € de gastos em Trabalhos Especializados e Consultorias e em Projetos e Serviços de Informática.

VII. QUALIDADE E SEGURANÇA

21. Índice de regularidade (IR)

À data da elaboração do presente relatório, não foi possível apurar o presente indicador, por não ter sido possível ao operador disponibilizar os dados necessários dentro do prazo compatível com o processo de reporte.

22. Índice de pontualidade (IP)

À data da elaboração do presente relatório, não foi possível apurar o presente indicador, por não ter sido possível ao operador disponibilizar os dados necessários dentro do prazo compatível com o processo de reporte.

23. Resumo dos resultados do último inquérito de satisfação realizado aos passageiros e potenciais passageiros

À data de elaboração do presente relatório, não foi possível proceder ao apuramento deste indicador nos exatos termos em que foi solicitado.

Sem prejuízo do exposto, importa referir que, em 2025, foi realizada uma auditoria externa ao serviço público de transporte rodoviário de passageiros explorado pela VAMUS, com o objetivo de avaliar as respetivas condições de exploração, em conformidade com o disposto no Contrato de Concessão do Serviço Público de Transporte Rodoviário de Passageiros celebrado entre a Comunidade Intermunicipal do Algarve (AMAL) e a VIZUR – Transportes, Unipessoal, Lda.

A auditoria foi conduzida por uma equipa consultora do Instituto Superior de Engenharia da Universidade do Algarve, que atuou com total independência na definição da metodologia de trabalho, na realização dos estudos e na determinação do âmbito e das datas das ações desenvolvidas.

Atendendo à extensão e ao detalhe técnico do relatório produzido, apresentam-se seguidamente apenas as principais conclusões da auditoria.

De acordo com os resultados obtidos, o serviço público de transporte da VAMUS evidenciou, de forma geral, um desempenho satisfatório em diversos domínios operacionais, designadamente no cumprimento de horários e percursos, no conforto dos veículos, nas condições térmicas disponibilizadas aos passageiros, na qualidade da condução e na cordialidade demonstrada pelos motoristas.

Não obstante, foram identificadas oportunidades de melhoria em várias áreas. Em particular, verificou-se que os mecanismos de comunicação de atrasos e perturbações do serviço apresentam margem de aperfeiçoamento, tendo sido recomendada a implementação ou reforço de soluções digitais, nomeadamente aplicações móveis que disponibilizem informação em tempo real, funcionalidades de navegação e notificações relativas às paragens.

Relativamente à frota, constatou-se que esta é, globalmente, composta por veículos modernos e com reduzido impacto ambiental. Embora uma parte significativa dos veículos disponha de acesso por escadas, a existência de corrimãos contribui para facilitar a utilização por passageiros idosos ou com mobilidade condicionada. No âmbito da acessibilidade universal, verificou-se que 6 dos 19 serviços regulares analisados eram assegurados por veículos adaptados ao transporte de passageiros em cadeira de rodas, correspondendo a cerca de 32% da amostra observada, valor superior ao mínimo recomendado para o serviço público regular. Contudo, foi assinalada a inexistência de veículo adaptado no serviço Aerobus.

A auditoria identificou igualmente a ausência, em determinados casos, de sistemas de informação ao passageiro que assegurem o anúncio sonoro e visual das paragens de forma clara e atempada, aspeto particularmente relevante para turistas, crianças e pessoas com deficiência que utilizam o transporte de forma autónoma.

No que respeita às infraestruturas de apoio, foram identificadas limitações de acessibilidade em alguns terminais rodoviários e paragens, cuja resolução pressupõe uma atuação articulada entre a concessionária e os municípios envolvidos.

Quanto à informação disponibilizada ao público, verificou-se a existência de painéis informativos em alguns terminais, bem como um desempenho globalmente satisfatório dos canais de atendimento presencial e de resposta por correio eletrónico. Em contrapartida,

foram identificadas limitações no serviço de Call Center, designadamente ao nível da capacidade de atendimento em língua inglesa.

Foi ainda assinalada a existência de potencial de melhoria na presença digital da VAMUS, através de uma utilização mais ativa das redes sociais e de outras plataformas digitais, com vista ao reforço da divulgação do serviço e à promoção da utilização do transporte coletivo.

A avaliação da frota permitiu concluir pelo cumprimento global dos requisitos contratuais aplicáveis à exploração do serviço público. A idade média dos veículos analisados situou-se abaixo do limite contratualmente estabelecido e a classe média de emissões apresentou um desempenho superior ao exigido. Ainda assim, foi recomendada a substituição gradual de alguns veículos com maior antiguidade.

No que se refere aos serviços disponibilizados a bordo, verificou-se que apenas 40% dos serviços regulares analisados disponibilizavam acesso gratuito à internet sem fios (Wi-Fi), percentagem inferior ao contratualizado. Também neste domínio, o serviço Aerobus não assegurava o cumprimento integral dos requisitos contratuais aplicáveis.

Em conclusão, a auditoria identificou desafios específicos associados ao serviço Aerobus, particularmente relacionados com a antiguidade do veículo avaliado, circunstância que se reflete negativamente em aspetos como o conforto dos passageiros, a acessibilidade, a disponibilização de informação ao público e o desempenho ambiental.

24. N.º de reclamações por motivo

De acordo com os dados dos reportes mensais do operador VIZUR, no ano de 2025, foram registadas 355 reclamações relacionadas com o serviço de transporte público rodoviário VAMUS.

Contudo, após solicitação de envio da lista discriminada das reclamações/queixas, contabilizam-se 367 casos de reclamações registadas com número identificativo único e com motivo identificado.

Na Tabela 9 encontra-se discriminada a quantidade de reclamações por motivo.

Tabela 9: Classificação das reclamações por motivo registadas no serviço VAMUS [2025], (Fonte: VIZUR)

Motivo da reclamação	N.º reclamações recebidas		
	RL	RFL	Total
Circulações não realizadas	1	11	12
Atraso nas circulações	12	18	30
Incapacidade de transportar todos os passageiros	0	1	1
Conforto e limpeza dos veículos	2	8	10
Atendimento e relacionamento com os passageiros	0	2	2
Informação disponibilizada ao público	5	4	9
Títulos e tarifas	9	11	20
Horários e frequências das linhas	1	18	19
Percursos e paragens das linhas	2	0	2
Outros assuntos	4	4	8
Falha do motorista	47	39	86
App Vamus - Falhas no funcionamento	13	134	147
Falha no sistema	4	12	16
Falha nos kiosks de vendas	0	5	5
Total	100	267	367

Legenda: RL – Reclamações no Livro de Reclamações; RFL – Reclamações em formato livre

Destacam-se os motivos *Falhas no funcionamento da App VAMUS*, que representou 40% do total de reclamações, e *Falha do motorista*, com 23% das reclamações.

25. Atendimento ao público: formas e locais de atendimento (físicos, telefónicos, online), pontos de venda de bilhetes, aplicações informáticas

O atendimento ao público é efetuado através de uma rede de comercialização composta por agentes autorizados, bilheteiras localizadas nos terminais rodoviários e quiosques automáticos de venda, instalados nas localizações identificadas na Tabela 10, a qual segue abaixo. Adicionalmente, os utilizadores dispõem de canais de atendimento e informações digitais, designadamente o sítio eletrónico da VAMUS Algarve (www.vamusalgarve.pt), o endereço de correio eletrónico clientes@vamusalgarve.pt e a linha de apoio ao cliente (300 074 830).

Encontra-se igualmente disponível a aplicação móvel VAMUS Algarve, disponibilizada pela VIZUR – Transportes, Unipessoal, Lda., acessível através das plataformas Google Play Store (Android) e App Store (iOS). Esta aplicação permite aos utilizados consultar informação relativa à rede de transportes, efetuar carregamentos de saldo de títulos pré-pagos, proceder a validações a bordo das viaturas através do título digital e aceder a outras funcionalidades associadas à utilização do serviço.

Tabela 10 | Rede de postos de venda da rede VAMUS [2025], (Fonte: VIZUR)

Concelho	Local	Posto de venda	Tipo	Telefone	Morada	Horário	Dias de funcionamento
ALBUFEIRA	Terminal Rodoviário de Albufeira	EVAKIOSK TERMINAL RODOVIÁRIO DE ALBUFEIRA	quiosque de venda automático	n.a.	Alto do Caliços, Albufeira	6:30 - 19:00	Diariamente
	Terminal Rodoviário de Albufeira	Terminal Rodoviário de Albufeira	bilheteira	289 580 611	Alto do Caliços, Albufeira	6:30 - 19:00	Diariamente
FARO	Aeroporto de Faro	EVAKIOSK AEROPORTO DE FARO	quiosque de venda automático	n.a.	8001-701 Faro (no exterior do aeroporto, junto às partidas) (exclusivo VAMUS e PXM [bilhetes])	24 horas	Diariamente
	Terminal Rodoviário de Faro	EVAKIOSK TERMINAL RODOVIÁRIO DE FARO	quiosque de venda automático	n.a.	Av. da República, Faro	DU	Diariamente
						6:00 - 20:00	
						S-DF	
						7:15 - 13:15 14:15 - 18:30	
	Terminal Rodoviário de Faro	Terminal Rodoviário de Faro	bilheteira	289 899 760	Av. da República, Faro	DU	Diariamente
						6:00 - 20:00	
						S-DF	
7:15 - 13:15 14:15 - 18:30							
Centro Comercial Fórum Algarve	balcão de informações	posto de venda	n.a.	N125 Km 103, 8009-126 Faro	(no horário do centro comercial) (exclusivo VAMUS e PRÓXIMO)	Diariamente	
LAGOA	Terminal Rodoviário de Lagoa	Terminal Rodoviário de Lagoa	bilheteira	282 341301	R. Jacinto Correia, Lagoa	DU	Dias úteis (DU) Sábados (S)
						8:00 - 13:00	
						15:00 - 18:00	
						S	
						9:00 - 13:00	
LAGOS	Terminal Rodoviário de Lagos	EVAKIOSK TERMINAL RODOVIÁRIO DE LAGOS	quiosque de venda automático	n.a.	Largo Rossio de S. João, Lagos	DU	Diariamente
						7:00 - 19:00	
						S-DF	
						8:00 - 13:00 14:00 - 18:30	
	Terminal Rodoviário de Lagos	Terminal Rodoviário de Lagos	bilheteira	282 762 944	Largo Rossio de S. João, Lagos	DU	Diariamente
						7:00 - 19:00	
						S-DF	
						8:00 - 13:00 14:00 - 18:30	
LOULÉ	Terminal Rodoviário de Quarteira	EVAKIOSK TERMINAL RODOVIÁRIO DE QUARTEIRA	quiosque de venda automático	n.a.	Av. Sá Carneiro, Quarteira	7:30 - 13:00	Diariamente
						14:00 - 18:30	
	Terminal Rodoviário de Quarteira	Terminal Rodoviário de Quarteira	bilheteira	289 389 143	Av. Sá Carneiro, Quarteira	7:30 - 13:00	Diariamente
						14:00 - 18:30	
Terminal Rodoviário de Loulé	EVAKIOSK TERMINAL RODOVIÁRIO DE LOULÉ	quiosque de venda automático	n.a.	R. N. Senhora de Fátima, Loulé	7:45 - 12:15	Dias úteis (DU)	
					13:30 - 18:00		
Terminal Rodoviário de Loulé	Terminal Rodoviário de Loulé	bilheteira	289 416 655	R. N. Senhora de Fátima, Loulé	7:45 - 12:15	Dias úteis (DU)	
					13:30 - 18:00		

Concelho	Local	Posto de venda	Tipo	Telefone	Morada	Horário	Dias de funcionamento
MONCHIQUE	Monchique	Papeleria Estrela	posto de venda	282 911530	R. Calouste Gulbenkian, Monchique	DU	Diariamente
						9:00 - 13:00	
						15:00 - 19:00	
						S-DF	
OLHÃO	Terminal Rodoviário de Olhão	Terminal Rodoviário de Olhão	bilheteira	289 702 157	R. General Humberto Delgado, Olhão	8:00 - 12:00	Dias úteis (DU) Sábados (S)
						14:00 - 18:00	
PORTIMÃO	Largo do Dique	Largo do Dique	posto de venda	282 418 120	Largo do Dique, Portimão	DU	Dias úteis (DU) Sábados (S)
						9:00 - 13:00	
						14:00 - 19:00	
						S	
	9:00 - 14:00						
	Centro Comercial AQUA (piso 0)	EVAKIOSK AQUA PORTIMÃO	quiosque de venda automático	n.a.	R. S. Pedro, 72, 8500-448 Portimão	(no horário do centro comercial)	Diariamente
	Terminal Rodoviário de Portimão	Terminal Rodoviário de Portimão	bilheteira	282 415 104	R. da Abicada (junto ao mercado abastecedor), Portimão	8:00 - 12:00	Diariamente
						13:00 - 17:00	
S. BRÁS DE ALPORTEL	Terminal Rodoviário de S. Brás de Alportel	Terminal Rodoviário de S. Brás de Alportel	bilheteira	289 017 515	Circular Norte, S. Brás de Alportel	DU	Dias úteis (DU) Sábados (S)
						9:00 - 18:00	
						S	
SILVES	Silves	Tabacaria Cabrita	posto de venda	282 442 703	R. João de Deus, Silves	DU-S	Diariamente
						7:30 - 19:00	
						DF	
						8:00 - 13:00	
		SB Messines	Quiosque Tivoli	posto de venda	282 339 516	R. da Liberdade, Bloco A R/C S.B. Messines	DU
8:00 - 13:00							
16:00 - 18:30							
TAVIRA	Terminal Rodoviário de Tavira	EVAKIOSK TERMINAL RODOVIÁRIO DE TAVIRA	quiosque de venda automático	281 322 546	R. dos Pelames (junto ao rio Gilão), Tavira	9:30 - 13:00	Dias úteis (DU)
						15:00 - 17:00	
VILA REAL DE STO. ANTÓNIO	Terminal Rodoviário de Vila Real de Sto. António	Terminal Rodoviário de Vila Real de Sto. António	bilheteira	281 511 8 07	Av. da República, Vila Real de Sto. António	8:00 - 13:00	Diariamente
						14:45 - 17:45	

26. Segurança e Sinistralidade

De acordo com os dados dos reportes mensais do operador VIZUR (Tabela 11), no ano de 2025, não se registaram incidentes de segurança, pelo que o indicador global (Nº de ocorrências com passageiros / Nº de passageiros transportados) foi de 0,000000.

No mesmo período registaram-se 136 acidentes de viação, correspondendo a um indicador de 0,000025 (Nº de acidentes com veículos / veículos.km comerciais).

Tabela 11 | Segurança e Sinistralidade [2025], (Fonte: VIZUR – Reporte de dez25)

	jan/25	fev/25	mar/25	abr/25	mai/25	jun/25	jul/25	ago/25	set/25	out/25	nov/25	dez/25	Total
Segurança (security)													
N.º de ocorrências	0	0	0	0	0	0	0	0	0	0	0	0	0
N.º de passageiros transportados	266 565	282 627	286 854	249 641	327 828	247 592	219 316	187 937	291 833	363 923	298 990	204 023	3 227 129
Indicador	0,000000	0,000000	0,000000	0,000000	0,000000	0,000000	0,000000	0,000000	0,000000	0,000000	0,000000	0,000000	0,000000
Sinistralidade (safety)													
N.º de acidentes com veículos	11	14	12	13	16	10	11	6	8	15	13	7	136
Veículos.Km comerciais	462 219,46	425 617,98	437 613,89	410 186,89	503 388,11	468 482,84	470 063,40	441 123,64	487 151,30	527 416,61	437 293,07	414 148,71	5 484 705,90
Indicador	0,000024	0,000033	0,000027	0,000032	0,000032	0,000021	0,000023	0,000014	0,000016	0,000028	0,000030	0,000017	0,000025

VIII. SUSTENTABILIDADE

Relativamente aos indicadores de sustentabilidade, emissões de gases de efeitos de estufa (GEE) associados à prestação do serviço de transporte de passageiros e o consumo anual de energia associado, foram estimados os valores para o ano de reporte. Os cálculos foram feitos com base nos valores dos anos anteriores e nos dados fornecidos pelo operador, nomeadamente a quantidade de veículos.km produzidos e o padrão europeu de emissões dos veículos da frota.

Estima-se que o valor referente à emissão de gases de efeito de estufa (GEE) para 2025 seja de 5 171,48 tCO₂eq, e o consumo seja de 1 979 979 litros. Os ligeiros aumentos, de 0,33% no GEE e 2,95% no consumo, devem-se ao aumento de veículos.km produzidos.

Apesar do aumento da idade da frota, de 10,9 (anos) em 2024, para 11,91 em 2025, verificou-se uma melhoria de cerca de 3% no padrão europeu de emissões.

Estas informações podem ser consultadas na Tabela 12, abaixo.

Tabela 12 | Indicadores de sustentabilidade [2025], (Fonte: VIZUR – Dados; AMAL – Cálculos)

Indicador	Unid.	2019	2023	2024	2025
Emissões de gases de efeito de estufa (GEE)	tCO ₂ eq	6 392,72	4 934,05	5 154,39	5 171,48
Consumo anual por fonte de energia (gasóleo)	L	2 364 684,91	1 825 121,40	1 923 280,00	1 979 979,00

ANEXO I

Lugares com mais de 40 habitantes na região do Algarve

Tendo por base os Censos 2021 e as áreas geográficas da competência da AMAL (resultante das competências diretas e nela delegada pelos Municípios), no sentido da avaliação do critério II. Cobertura territorial dos níveis mínimos do serviço público de transporte de passageiros, conforme artigo 14.º do RJSPTP, foram identificados os lugares com mais de 40 habitantes, na região do Algarve.

CONCELHO	LUG21COD	LUG21DESIG	N_INDIVIDU
ALBUFEIRA	025849	Malhada Velha	41
ALBUFEIRA	025807	Fornalhas	45
ALBUFEIRA	025798	Alcaria	55
ALBUFEIRA	025805	Cerro do Roque	60
ALBUFEIRA	025866	Cabanita	62
ALBUFEIRA	025840	Terras Novas	66
ALBUFEIRA	025853	Tomilhal	66
ALBUFEIRA	025852	São Rafael	68
ALBUFEIRA	025824	Cortesões	72
ALBUFEIRA	025821	Brejos	78
ALBUFEIRA	025827	Galvana	80
ALBUFEIRA	025809	Lentiscais	81
ALBUFEIRA	025838	Santa Eulália	82
ALBUFEIRA	025802	Centieira	84
ALBUFEIRA	025860	Semina	84
ALBUFEIRA	025851	Quinta da Balaia	92
ALBUFEIRA	025810	Malhão	103
ALBUFEIRA	025786	Barrancos	105
ALBUFEIRA	025806	Cotovio	113
ALBUFEIRA	025836	Pinhal	118
ALBUFEIRA	025858	Monte Velho	121
ALBUFEIRA	025782	Álamos	125
ALBUFEIRA	025791	Montes Juntos	141
ALBUFEIRA	025815	Vale de Pegas	141
ALBUFEIRA	025792	Poço das Canas	143
ALBUFEIRA	025800	Carrasqueiro	148
ALBUFEIRA	025861	Várzea de Quarteira	148
ALBUFEIRA	025844	Vale de Paraiso	153
ALBUFEIRA	025841	Texugueiras	160
ALBUFEIRA	025796	Vale da Ursa	175
ALBUFEIRA	025814	Ribeira de Alte	177
ALBUFEIRA	025867	Aldeia dos Matos	178
ALBUFEIRA	025801	Casa dos Pires	185
ALBUFEIRA	025855	Vale Navio	188
ALBUFEIRA	025788	Galé	194
ALBUFEIRA	025818	Alpouvar	198
ALBUFEIRA	025785	Ataboeira	202
ALBUFEIRA	025854	Torre da Mosqueira	208
ALBUFEIRA	025835	Patroves	220
ALBUFEIRA	025823	Cerro de Águia	236
ALBUFEIRA	025811	Mem Moniz	237
ALBUFEIRA	025793	Tavagueira	251
ALBUFEIRA	025817	Alfarrobeiras	262

CONCELHO	LUG21COD	LUG21DESIG	N_INDIVIDU
ALBUFEIRA	025813	Purgatório	292
ALBUFEIRA	025803	Cerca Velha	332
ALBUFEIRA	025797	Vale Verde	366
ALBUFEIRA	025799	Almejoafras	370
ALBUFEIRA	025846	Vale de Serves	372
ALBUFEIRA	025826	Fontainhas	408
ALBUFEIRA	025850	Mouraria	410
ALBUFEIRA	025837	Roja Pé	415
ALBUFEIRA	025787	Cortelhas	423
ALBUFEIRA	025812	Paderne	424
ALBUFEIRA	025833	Patã de Baixo	443
ALBUFEIRA	025859	Vale da Azinheira	452
ALBUFEIRA	025804	Cerro do Ouro	466
ALBUFEIRA	025862	Pinhal do Concelho	599
ALBUFEIRA	025794	Vale de Parra	639
ALBUFEIRA	025830	Mosqueira	639
ALBUFEIRA	025820	Branqueira	699
ALBUFEIRA	025843	Vale de Carro	700
ALBUFEIRA	025795	Vale Rabelho	861
ALBUFEIRA	025839	Sesmarias	914
ALBUFEIRA	025789	Guia	1182
ALBUFEIRA	025831	Olhos de Água	1212
ALBUFEIRA	025825	Ferreiras	3884
ALBUFEIRA	025816	Albufeira	21302
ALBUFEIRA E SILVES	025784	Assumadas	251
ALBUFEIRA E SILVES	025847	Canais	515
ALCOUTIM	025872	Balurco de Cima	46
ALCOUTIM	025928	Vaqueiros	58
ALCOUTIM	025913	Pereiro	62
ALCOUTIM	025893	Barrada	63
ALCOUTIM	025876	Cortes Pereiras	73
ALCOUTIM	025905	Santa Justa	76
ALCOUTIM	025904	Pessegueiro	77
ALCOUTIM	025871	Balurco de Baixo	85
ALCOUTIM	025888	Giões	88
ALCOUTIM	025870	Alcoutim	445
ALCOUTIM	025899	Martim Longo	457
ALJEZUR	025939	Arrifana	53
ALJEZUR	025951	Vales	57
ALJEZUR	028029	Espartal	62
ALJEZUR	025947	Bemparece	76
ALJEZUR	025949	Monte da Cruz	101
ALJEZUR	025942	Carrapateira	144
ALJEZUR	025952	Alfambras	192
ALJEZUR	025936	Maria Vinagre	226
ALJEZUR	025935	Aljezur	340
ALJEZUR	025955	Malhadais	364
ALJEZUR	025940	Rogil	437
ALJEZUR	025943	Odeceixe	511
ALJEZUR	025950	Vale da Telha	966
ALJEZUR	025945	Igreja Nova	983
CASTRO MARIM	025987	Cabeço da Junqueira	41
CASTRO MARIM	032126	Praia Verde	41
CASTRO MARIM	035099	Corvinhos	44
CASTRO MARIM	025976	Furnazinhas	45
CASTRO MARIM	035097	Casa Alta	46
CASTRO MARIM	026009	Vale da Velha	49
CASTRO MARIM	035077	Montes Castelhanos	49

CONCELHO	LUG21COD	LUG21DESIG	N_INDIVIDU
CASTRO MARIM	025997	Montinho da Conveniência	61
CASTRO MARIM	025999	Pisa Barro de Cima	64
CASTRO MARIM	026001	Rio Seco	74
CASTRO MARIM	035078	Fábrica	76
CASTRO MARIM	035098	Bernarda	80
CASTRO MARIM	035079	Fonte/Azeda	83
CASTRO MARIM	035094	Casas de Alcaria	87
CASTRO MARIM	026002	São Bartolomeu	96
CASTRO MARIM	035096	Lagoinha	121
CASTRO MARIM	035095	Barrocal	124
CASTRO MARIM	025979	Odeleite	137
CASTRO MARIM	029095	Quinta do Sobral	177
CASTRO MARIM	025992	Junqueira	198
CASTRO MARIM	025958	Azinhal	271
CASTRO MARIM	025996	Monte Francisco	366
CASTRO MARIM	025985	Altura	1386
CASTRO MARIM	025989	Castro Marim	1566
FARO	039150	Gorjões de Baixo	43
FARO	026025	Pé do Cerro	47
FARO	033141	Cerro Manuel Viegas	47
FARO	039004	Arranhado	47
FARO	033148	Murta	48
FARO	033154	Vale de Gralhas	48
FARO	033153	Vale da Rosa	49
FARO	033144	Espargueira	50
FARO	039151	Quinta Grande	53
FARO	028813	Laranjeira	54
FARO	028800	Benatrite	55
FARO	028801	Caligos	56
FARO	026042	Hangares	57
FARO	028811	Boleta	57
FARO	037597	Vale de El-Rei	57
FARO	038335	Alcaria	58
FARO	026020	Aldeia	59
FARO	033146	Malhão	60
FARO	033147	Monte da Padeira	63
FARO	033133	Alcaria Cova	66
FARO	033165	Arábia	71
FARO	033170	Vale das Almas	73
FARO	028815	Palhagueira	75
FARO	039013	Serra de Monte Figo	77
FARO	028822	Telheiro	80
FARO	033140	Cerro do Lobo	82
FARO	033134	Alface	87
FARO	037787	Ariolos	88
FARO	033128	Jardina	89
FARO	033155	Vale de Seixo	89
FARO	026044	Rio Seco	96
FARO	028798	Azinhairo	98
FARO	033125	Barros	98
FARO	039014	Raposeiras	102
FARO	028809	Galvana	103
FARO	033131	Vale da Mó	104
FARO	033145	Fialho	112
FARO	033156	Vale Grande	115
FARO	028819	Porto do Carro	117
FARO	033142	Coiro da Burra	117
FARO	033126	Brejo	119

CONCELHO	LUG21COD	LUG21DESIG	N_INDIVIDU
FARO	028814	Meloal	120
FARO	033132	Alcaria Branca	120
FARO	026026	Valados	122
FARO	028796	Agostos	123
FARO	028805	Charneca	126
FARO	028803	Carreiros	127
FARO	026018	Torre Natal	132
FARO	028810	Goldra de Baixo	132
FARO	039059	Furadoiro	134
FARO	037810	Pão Branco	135
FARO	026015	Campina	136
FARO	033157	Vale Mouro	141
FARO	033161	Gional	144
FARO	033167	Praia de Faro Nascente	155
FARO	033138	Bemposta	161
FARO	026014	Besouro	162
FARO	033151	Sambada	167
FARO	028808	Ferradeira	169
FARO	028821	Igreja	191
FARO	028812	Guilhim	196
FARO	027984	Medronhal	204
FARO	028797	Arjona	211
FARO	033158	Goldra de Cima	214
FARO	026012	Bela Curral	215
FARO	028802	Canal	217
FARO	033135	Areia	219
FARO	026035	Virgílios	221
FARO	026314	Mata Lobos	224
FARO	033166	Biogal	224
FARO	026024	Gorjões	231
FARO	028804	Chão de Cevada	239
FARO	028806	Chaveca	240
FARO	028818	Poço Mouro	247
FARO	026027	Braciais	261
FARO	028816	Pé do Outeiro	281
FARO	026013	Bela Salema	322
FARO	026017	Paço Branco	340
FARO	033169	Quinta do Eucalipto	381
FARO	026033	Areal Gordo	394
FARO	026029	Mar e Guerra	399
FARO	028807	Chelote	405
FARO	037786	Santa Bárbara de Nexe	412
FARO	026040	Arneiro	560
FARO	026022	Falfosa	577
FARO	026021	Bordeira	592
FARO	026016	Conceição	636
FARO	026031	Culatra	692
FARO	026030	Patacão	1069
FARO	026019	Estoi	1267
FARO	026048	Gambelas	2289
FARO	026036	Montenegro	5415
FARO	026028	Faro	41904
FARO E LOULÉ	026125	São João da Venda	430
LAGOA	035831	Vale da Lapa	41
LAGOA	026068	Aldeia Luís Francisco	47
LAGOA	026073	Vale Covo	52
LAGOA	026079	Boa Nova	56
LAGOA	026076	Vale da Pinta	63

CONCELHO	LUG21COD	LUG21DESIG	N_INDIVIDU
LAGOA	026072	Vale Centianes	65
LAGOA	035828	Azinhaga	69
LAGOA	035834	Areia das Almas	70
LAGOA	026085	Alfanzina	72
LAGOA	026055	Torrinha	75
LAGOA	035832	Areia dos Moinhos	99
LAGOA	026077	Gramacho	108
LAGOA	026064	Crastos	116
LAGOA	026506	Lobite	119
LAGOA	035833	Vale Milho	149
LAGOA	026086	Lombos	154
LAGOA	026081	Caramujeira	155
LAGOA	026070	Boavista	157
LAGOA	035829	Corgos	217
LAGOA	026082	Sobral	222
LAGOA	026060	Salicos	251
LAGOA	026080	Vale de El-Rei	262
LAGOA	026061	Sesmarias	354
LAGOA	026071	Poço Partido	416
LAGOA	026059	Mato Serrão	441
LAGOA	026063	Alporchinhos	634
LAGOA	026050	Calvário	697
LAGOA	026065	Porches	849
LAGOA	026054	Pateiro	937
LAGOA	026057	Carvoeiro	1080
LAGOA	026051	Estômbar	1432
LAGOA	026053	Parchal	1523
LAGOA	026066	Ferragudo	1537
LAGOA	026049	Bela Vista	1586
LAGOA	026052	Mexilhoeira da Carregação	2498
LAGOA	026058	Lagoa	6010
LAGOS	026092	Cotifo	48
LAGOS	035808	Cerro do Moinho	49
LAGOS	035813	Matos Morenos	49
LAGOS	029098	Caliços	51
LAGOS	026108	Cama da Vaca	52
LAGOS	035819	Falfeira	52
LAGOS	029100	Cerro Lamy	56
LAGOS	035816	Vale da Lama	56
LAGOS	026091	Colinas Verdes	58
LAGOS	029097	Castanheiro	65
LAGOS	035812	Ferrel	70
LAGOS	026105	Telheiro	73
LAGOS	026107	Valverde	106
LAGOS	035814	Funchal	127
LAGOS	029099	Pedra Alçada	147
LAGOS	035818	Quinta da Boavista	163
LAGOS	026113	Montes Juntos	201
LAGOS	026103	Sargaçal	203
LAGOS	035810	Monte Lemos	257
LAGOS	026114	Caliças	263
LAGOS	026099	Torre	292
LAGOS	026102	Portelas	340
LAGOS	026087	Barão de São João	370
LAGOS	026097	Montinhos da Luz	387
LAGOS	026093	Almádena	523
LAGOS	026101	Meia Praia	827
LAGOS	026095	Espiche	939

CONCELHO	LUG21COD	LUG21DESIG	N_INDIVIDU
LAGOS	026089	Bensafrim	952
LAGOS	026096	Luz	1342
LAGOS	026104	Chinicato	1623
LAGOS	026098	Odiáxere	1962
LAGOS	026100	Lagos	19347
LAGOS E VILA DO BISPO	026094	Burgau	548
LOULÉ	026194	Besteiros	41
LOULÉ	026222	Vale da Rosa	41
LOULÉ	026325	Santa Luzia	41
LOULÉ	034039	Benafim Pequeno	41
LOULÉ	038454	Pombal	41
LOULÉ	026191	Barranco do Velho	42
LOULÉ	026153	Carvalhas	43
LOULÉ	026205	Malhão	43
LOULÉ	026270	Macheira	43
LOULÉ	037991	Cerro das Covas	43
LOULÉ	026247	Águas Frias	44
LOULÉ	026301	Torrejão	45
LOULÉ	035970	Patã	45
LOULÉ	038265	Ponte de Albufeira	45
LOULÉ	038117	Cerca da Areia	49
LOULÉ	038119	Almargem D'El Rei	49
LOULÉ	026167	Vale Rodrigo	50
LOULÉ	038562	Sobradinho de Alfeição	50
LOULÉ	026177	Andrezes	52
LOULÉ	038573	Poço do Arneiro	54
LOULÉ	038600	Monte Ruivo	54
LOULÉ	037992	Barreiros	55
LOULÉ	037994	Fazendas da Serra	55
LOULÉ	038452	Recanto	55
LOULÉ	038577	Caramujeira	55
LOULÉ	026239	Ribeira de Algibre	56
LOULÉ	026281	Soidos	56
LOULÉ	035980	Barranco de Apra	56
LOULÉ	038241	Vale Silveira	56
LOULÉ	038313	Esparguina da Piedade	56
LOULÉ	038544	Azinhal	57
LOULÉ	026183	Mesquita	59
LOULÉ	026223	Alfeição	61
LOULÉ	026277	Penina	61
LOULÉ	038280	Abelheira	61
LOULÉ	038726	Cerro do Mocho	61
LOULÉ	026155	Estela Montes	62
LOULÉ	026158	Marcos Mendes	62
LOULÉ	026243	Vale da Rosa	63
LOULÉ	034047	Torre de Apra	63
LOULÉ	026193	Barrosas	64
LOULÉ	026290	Olho de Água	65
LOULÉ	026291	Carvalhal	65
LOULÉ	038400	Várzeas da Goldra	65
LOULÉ	038109	Várzeas de Querença	66
LOULÉ	026250	Alto Fica	67
LOULÉ	026117	Areias de Almancil	69
LOULÉ	026189	Alcaria	69
LOULÉ	038560	Poço da Amoreira	69
LOULÉ	038173	Vale da Boa Hora	70
LOULÉ	026279	Sarnadas	71
LOULÉ	026165	São Faustino	72

CONCELHO	LUG21COD	LUG21DESIG	N_INDIVIDU
LOULÉ	026179	Corcitos	72
LOULÉ	038543	Apra	72
LOULÉ	032128	Sobradinho	74
LOULÉ	026210	Palmeiros	75
LOULÉ	038555	Barreiros Vermelhos	75
LOULÉ	026207	Montes Novos	76
LOULÉ	026245	Varjota	76
LOULÉ	026164	Retorta	77
LOULÉ	026238	Renda	78
LOULÉ	038136	Ludo de Cima	78
LOULÉ	026176	Amendoeira	80
LOULÉ	026299	Poço Novo	80
LOULÉ	026263	Espargal	82
LOULÉ	026312	Terras Ruivas	82
LOULÉ	026151	Cabeço da Água	83
LOULÉ	038271	Monte Poço	83
LOULÉ	038399	Malhada Velha	84
LOULÉ	038188	Barros da Fonte Santa	85
LOULÉ	038384	Casas Leirias	85
LOULÉ	038725	Vale	85
LOULÉ	026147	Aroal	86
LOULÉ	026294	Goldra	87
LOULÉ	038517	Assumadinha	87
LOULÉ	026232	Palmeiral	90
LOULÉ	026272	Monte da Charneca	90
LOULÉ	038306	Sítio do Pinheiro	92
LOULÉ	026146	Alfontes	94
LOULÉ	026213	Pena	94
LOULÉ	026322	Camacha	95
LOULÉ	034050	Paixanito	96
LOULÉ	038363	Vendas Novas	96
LOULÉ	026264	Esteval de Mouros	97
LOULÉ	037999	Cerro e Alcaria	97
LOULÉ	026313	Corgo da Zorra	98
LOULÉ	038118	Vicentes	98
LOULÉ	038489	Funchais	98
LOULÉ	026227	Cruz da Assumada	99
LOULÉ	038451	Vale Silves	99
LOULÉ	026235	Picota	100
LOULÉ	035982	Campina de Baixo	101
LOULÉ	035972	Consequinte	104
LOULÉ	026234	Pedra de Água	106
LOULÉ	026271	Monte Brito	108
LOULÉ	038046	Cerro da Maritenda	111
LOULÉ	026198	Cortelha	112
LOULÉ	026278	Santa Margarida	119
LOULÉ	034051	Alto do Relógio	119
LOULÉ	026327	Soalheira	120
LOULÉ	026292	Clareanes	121
LOULÉ	038301	Agostas	121
LOULÉ	026319	Ribeiro	123
LOULÉ	026316	Garrão	124
LOULÉ	026208	Nave do Barão	125
LOULÉ	039729	Estação de Loulé	127
LOULÉ	026229	Lagoa de Momprolé	128
LOULÉ	026305	Quinta do Lago	136
LOULÉ	026323	Arzinha	138
LOULÉ	026157	Malhadais	141

CONCELHO	LUG21COD	LUG21DESIG	N_INDIVIDU
LOULÉ	026160	Monte João Preto	141
LOULÉ	038134	Barrocal	143
LOULÉ	026228	Franqueada	145
LOULÉ	026311	Monte Poço	147
LOULÉ	034049	Barreiras Brancas	147
LOULÉ	038015	Corgos de Santa Luzia	151
LOULÉ	026297	Pedragosa	160
LOULÉ	026131	Vale da Venda	166
LOULÉ	026132	Ameixial	169
LOULÉ	038179	Valverde	171
LOULÉ	026244	Vale Telheiro	172
LOULÉ	026152	Campina	173
LOULÉ	026231	Monte Seco	199
LOULÉ	026130	Vale de Lobo	200
LOULÉ	038087	Sítio dos Quartos	204
LOULÉ	026246	Várzea da Mão	209
LOULÉ	026121	Ferrarias	210
LOULÉ	038717	Aldeia da Tôr	214
LOULÉ	026115	Além	227
LOULÉ	038252	Ancão	228
LOULÉ	026159	Maritenda	241
LOULÉ	026127	Torre	246
LOULÉ	026306	Bacelada	250
LOULÉ	039754	Cerro de Cabeça de Câmara	253
LOULÉ	026128	Troto	257
LOULÉ	026166	Vale Covo	263
LOULÉ	026237	Celões	264
LOULÉ	026118	Calijos	270
LOULÉ	038602	Almargem	271
LOULÉ	026233	Parragil	288
LOULÉ	026162	Patã de Cima	328
LOULÉ	026286	Alfarrobeira	329
LOULÉ	026150	Boliqueime	343
LOULÉ	035973	Morgadinho	388
LOULÉ	026287	Areiro	396
LOULÉ	026289	Betunes	409
LOULÉ	026218	Salir	417
LOULÉ	026249	Alte	418
LOULÉ	026295	Goncinha	424
LOULÉ	026331	Benafim	435
LOULÉ	026119	Escanchinas	443
LOULÉ	038272	Fonte de Boliqueime	485
LOULÉ	026120	Esteval	491
LOULÉ	026129	Vale de Éguas	508
LOULÉ	026122	Figueiral	519
LOULÉ	026169	Cascalheira	552
LOULÉ	038180	Santa Catarina dos Quartos	588
LOULÉ	026124	Pereiras	653
LOULÉ	026242	Vale Judeu	716
LOULÉ	026149	Benfarras	764
LOULÉ	026302	Vale Formoso	856
LOULÉ	026126	São Lourenço	886
LOULÉ	026172	Semino	1095
LOULÉ	026173	Vilamoura	4353
LOULÉ	026116	Almancil	4998
LOULÉ	026230	Loulé	15574
LOULÉ	026171	Quarteira	16138
MONCHIQUE	026343	Alto	42

CONCELHO	LUG21COD	LUG21DESIG	N_INDIVIDU
MONCHIQUE	026337	Caldas de Monchique	47
MONCHIQUE	026351	Gralhos	50
MONCHIQUE	029102	Mata Porcas	51
MONCHIQUE	029101	Portela das Eiras/Rio Seco	58
MONCHIQUE	026338	Casais	93
MONCHIQUE	026333	Alferce	122
MONCHIQUE	026340	Meia Viana	185
MONCHIQUE	026342	Nave	224
MONCHIQUE	026335	Marmelete	283
MONCHIQUE	026341	Monchique	2110
OLHÃO	033183	Foupana	49
OLHÃO	026367	Ilha da Armona	53
OLHÃO	026373	Poço das Figueiras	94
OLHÃO	033185	Murteira de Cima	96
OLHÃO	033187	Sítio da Cabeça	98
OLHÃO	033182	Calijos	99
OLHÃO	026383	Poço Longo	111
OLHÃO	026379	Maragota	135
OLHÃO	026369	Lamaceiro	166
OLHÃO	033188	Belmonte Baixo	169
OLHÃO	026375	Areias	180
OLHÃO	033186	Pereiro	192
OLHÃO	026374	Gião	195
OLHÃO	026362	Piães	198
OLHÃO	033184	Murteira de Baixo	220
OLHÃO	026353	Belo Romão	241
OLHÃO	026381	Montemor	242
OLHÃO	026355	Quatrim do Norte	304
OLHÃO	026382	Alecrineira	304
OLHÃO	026360	Igreja - Quelfes	314
OLHÃO	026363	Quatrim	315
OLHÃO	033190	Queijeira	321
OLHÃO	026377	Fornalha	332
OLHÃO	026368	Cova da Onça	335
OLHÃO	026358	Boavista	382
OLHÃO	033181	Bias do Norte	437
OLHÃO	026361	Marim	452
OLHÃO	033189	Belmonte Cima	470
OLHÃO	026376	Murtais	473
OLHÃO	026378	Laranjeiro	489
OLHÃO	026359	Brancanes	527
OLHÃO	026356	Quatrim do Sul	539
OLHÃO	026364	Pechão	893
OLHÃO	026372	Moncarapacho	1192
OLHÃO	032116	Bias do Sul	1472
OLHÃO	026352	Fuseta	1776
OLHÃO	026357	Olhão	29556
PORTIMÃO	026441	Poio	41
PORTIMÃO	026422	Vendas	43
PORTIMÃO	026393	Praia de Alvor	51
PORTIMÃO	034540	Delgadas	53
PORTIMÃO	034548	Cebolar	56
PORTIMÃO	026392	Penina	57
PORTIMÃO	034545	Vidigal	58
PORTIMÃO	026443	Poço Seco	62
PORTIMÃO	034553	Vale da Arrancada	66
PORTIMÃO	026433	Galo Loiro	68
PORTIMÃO	034549	Donalda/Alfarrobeiras	68

CONCELHO	LUG21COD	LUG21DESIG	N_INDIVIDU
PORTIMÃO	034539	Biscainhas/Valinhos	69
PORTIMÃO	034547	Barranco do Rodrigo	69
PORTIMÃO	026402	Quinta da Rocha	71
PORTIMÃO	026428	Monte Judeu	75
PORTIMÃO	026389	Ladeira da Nora	76
PORTIMÃO	026388	Dourada	82
PORTIMÃO	026404	Várzea do Fareló	92
PORTIMÃO	026427	Cabeço Esteves	96
PORTIMÃO	026431	Quinta Nova	103
PORTIMÃO	026401	Pereira	110
PORTIMÃO	026424	Castelhanas	113
PORTIMÃO	026434	Quinta dos Arcos	114
PORTIMÃO	026417	Rasmalho	121
PORTIMÃO	026415	Porto de Lagos	123
PORTIMÃO	026412	Palheiros	126
PORTIMÃO	029110	Belmonte	127
PORTIMÃO	026395	Vale das Hortas	137
PORTIMÃO	026421	Vau da Rocha	138
PORTIMÃO	026435	Marachique	145
PORTIMÃO	026407	Bom Retiro	167
PORTIMÃO	032138	Alto do Poço	169
PORTIMÃO	026386	Amoreira	184
PORTIMÃO	026403	Senhora Verde	185
PORTIMÃO	026440	Esteveira	236
PORTIMÃO	026408	Cabeço do Mocho	300
PORTIMÃO	026410	Companheira	308
PORTIMÃO	026449	Quatro Estradas	375
PORTIMÃO	026411	Malheiros	379
PORTIMÃO	026430	Aldeia do Carrasco	412
PORTIMÃO	034551	Quinta do Pinheiro	437
PORTIMÃO	026397	Alcalar	530
PORTIMÃO	026420	Vale de França	552
PORTIMÃO	026447	Aldeia Nova da Boavista	579
PORTIMÃO	026409	Chão das Donas	651
PORTIMÃO	026390	Montes de Alvor	655
PORTIMÃO	026387	Bemposta	676
PORTIMÃO	026419	Três Bicos	776
PORTIMÃO	026448	Boavista	794
PORTIMÃO	034552	Três Castelos	820
PORTIMÃO	026432	Má Partilha	889
PORTIMÃO	026399	Figueira	1029
PORTIMÃO	026444	Coca Maravilhas	1092
PORTIMÃO	026416	Praia da Rocha	1182
PORTIMÃO	026400	Mexilhoeira Grande	1292
PORTIMÃO	026385	Alvor	1303
PORTIMÃO	026425	Sesmarias	1315
PORTIMÃO	026442	Ladeira do Vau	1344
PORTIMÃO	026405	Aldeia das Sobreiras	1495
PORTIMÃO	026446	Caldeira do Moínho	1564
PORTIMÃO	026445	Cardosas	1716
PORTIMÃO	026418	São Sebastião	1921
PORTIMÃO	034546	Alto Pacheco	2133
PORTIMÃO	026413	Pedra Mourinha/Vale Lagar	6184
PORTIMÃO	026414	Portimão	22692
PORTIMÃO E LAGOS	026110	Arão	187
S. BRÁS DE ALPORTEL	026480	Portela	49
S. BRÁS DE ALPORTEL	026485	Tesoureiro	50
S. BRÁS DE ALPORTEL	026456	Cabeça do Velho	55

CONCELHO	LUG21COD	LUG21DESIG	N_INDIVIDU
S. BRÁS DE ALPORTEL	026459	Cerro de Alportel	55
S. BRÁS DE ALPORTEL	026490	Funchais	60
S. BRÁS DE ALPORTEL	026465	Farrobo	62
S. BRÁS DE ALPORTEL	033015	Malhão	62
S. BRÁS DE ALPORTEL	026471	Juncais	66
S. BRÁS DE ALPORTEL	029111	Alcaria	68
S. BRÁS DE ALPORTEL	026468	Fonte do Touro	77
S. BRÁS DE ALPORTEL	026466	Fonte do Mouro	91
S. BRÁS DE ALPORTEL	026455	Bico Alto	109
S. BRÁS DE ALPORTEL	026476	Mesquita Baixa	109
S. BRÁS DE ALPORTEL	026483	Soalheira	113
S. BRÁS DE ALPORTEL	029112	Fonte da Pedra	121
S. BRÁS DE ALPORTEL	026453	Barracha	132
S. BRÁS DE ALPORTEL	026467	Fonte da Murta	155
S. BRÁS DE ALPORTEL	026462	Corotelo	167
S. BRÁS DE ALPORTEL	026479	Poço dos Ferreiros	170
S. BRÁS DE ALPORTEL	026452	Barrabés	172
S. BRÁS DE ALPORTEL	026469	Gralheira	187
S. BRÁS DE ALPORTEL	026460	Cerro da Mesquita	200
S. BRÁS DE ALPORTEL	026486	Vilarinhos	212
S. BRÁS DE ALPORTEL	026457	Calçada	229
S. BRÁS DE ALPORTEL	026482	São Romão	232
S. BRÁS DE ALPORTEL	026473	Machados	242
S. BRÁS DE ALPORTEL	026451	Alportel	245
S. BRÁS DE ALPORTEL	026475	Mesquita Alta	303
S. BRÁS DE ALPORTEL	026450	Almargens	323
S. BRÁS DE ALPORTEL	026474	Mealhas	387
S. BRÁS DE ALPORTEL	026458	Campina	523
S. BRÁS DE ALPORTEL	026481	São Brás de Alportel	5473
S. BRÁS DE ALPORTEL E FARO	026478	Peral	170
SILVES	034677	Corgo	41
SILVES	038652	Quinta do Rogel	41
SILVES	026522	Aldeia de Tunes	42
SILVES	026540	Fábrica do Tijolo	42
SILVES	038533	Cerro da Ponte	42
SILVES	026632	Cerro Gordo	43
SILVES	026524	Alvaledes	45
SILVES	026578	Vale Barriga	45
SILVES	038756	Boavista	47
SILVES	026518	Vale de Lama	48
SILVES	038526	Quinta de Santa Isabel	48
SILVES	038757	Areias de Porches	49
SILVES	038663	Figueirinha	50
SILVES	026503	Defesa	51
SILVES	026571	Perna Seca	52
SILVES	038397	Boiã	52
SILVES	038610	Cerro Alto	52
SILVES	034680	Matos	53
SILVES	026560	Corte	55
SILVES	034681	Quinta do Palmeiral	55
SILVES	026519	Vale da Vila	56
SILVES	026546	Fontes da Matosa	56
SILVES	038495	Caniné	56
SILVES	038532	Quebrada	56
SILVES	026634	Pocinho	58
SILVES	026527	Baiães	59
SILVES	026600	Casas	59
SILVES	026605	Fonte João Luís	59

CONCELHO	LUG21COD	LUG21DESIG	N_INDIVIDU
SILVES	026609	Traviscal	59
SILVES	038617	Cortezães	59
SILVES	034682	Lameira	62
SILVES	038662	Casa Nova	62
SILVES	026520	Vila Fria	65
SILVES	026498	Barragem	66
SILVES	026543	Estevais	66
SILVES	026558	Carvoeiro	66
SILVES	026576	Torre	66
SILVES	026545	Fonte de Louseiros	67
SILVES	026553	Calçada	67
SILVES	034685	Medeiros	68
SILVES	026511	Poço Deão	70
SILVES	026627	Benagaia	73
SILVES	038680	Manteigas	75
SILVES	038659	Corte Pereiro	76
SILVES	026501	Canhestros	79
SILVES	038643	Amendoais	80
SILVES	026566	Messines de Cima	81
SILVES	026623	Fonte Negra	82
SILVES	039727	Vale Margem	82
SILVES	026561	Foz do Ribeiro	83
SILVES	026621	Quintão	83
SILVES	034686	Figueiral	83
SILVES	034690	São Lourenço	84
SILVES	026573	Poço do Guino	85
SILVES	026592	Silveira	86
SILVES	038689	Papa Rala e Pouca Farinha	87
SILVES	026517	Vala	88
SILVES	034684	Canas	88
SILVES	026557	Carrasqueira	89
SILVES	026607	Monte Branco	89
SILVES	038660	Benafátima	90
SILVES	026636	Vendas	92
SILVES	038658	Poço Frito	92
SILVES	026505	Falacho	93
SILVES	026516	Tufos	93
SILVES	026551	Barrocal	93
SILVES	034678	Canelas	97
SILVES	026633	Amendoeira	99
SILVES	038676	Nora/Atalainha	100
SILVES	026570	Pedreiras	105
SILVES	026637	Venda Nova	109
SILVES	026597	Gateiras	111
SILVES	038664	Poço Fundo/Barrosos	112
SILVES	026567	Monte Boi	114
SILVES	034676	Joinal	114
SILVES	038611	Vales de Pêra e Arroteias	114
SILVES	026536	Ribeira Baixa	116
SILVES	026596	Foral	116
SILVES	026548	Aldeia Ruiva	119
SILVES	034679	Quinta dos Reis	120
SILVES	038527	Franqueira	120
SILVES	026547	Vale de Lousas	125
SILVES	026507	Montes Grandes	126
SILVES	026574	Portela de Messines	126
SILVES	026554	Calvos	127
SILVES	026534	Paço e Corgo	132

CONCELHO	LUG21COD	LUG21DESIG	N_INDIVIDU
SILVES	026581	Vale Fuzeiros	138
SILVES	026502	Cumeada	143
SILVES	026562	Furadouro	145
SILVES	026552	Benaciate	159
SILVES	026579	Vale Figueira	163
SILVES	026599	Estação de Alcantarilha	166
SILVES	038499	Montes Rapousos	166
SILVES	026515	Torre e Cercas	176
SILVES	026538	Sobrado	178
SILVES	026568	Monte São José	182
SILVES	026510	Poço Barreto	190
SILVES	026619	Malhão	212
SILVES	026509	Pinheiro e Garrado	223
SILVES	026555	Campilhos	253
SILVES	026492	Caliços	254
SILVES	026550	Amorosa	254
SILVES	026617	Cerro de São Miguel	259
SILVES	026602	Torre	266
SILVES	034693	Ferrarias	268
SILVES	026565	Messines de Baixo	270
SILVES	026618	Pedreira	275
SILVES	026590	São Marcos da Serra	326
SILVES	034691	Ribeira Alta	351
SILVES	034692	Vales de Algoz e Taipas	407
SILVES	026504	Estação de Silves	629
SILVES	026542	Alcantarilha	1312
SILVES	026495	Pêra	1379
SILVES	026523	Algoz	1987
SILVES	026638	Tunes	2155
SILVES	026575	São Bartolomeu de Messines	3187
SILVES	026491	Armação de Pêra	5238
SILVES	026513	Silves	6344
TAVIRA	026712	Morenos	41
TAVIRA	026735	Vale Formoso	43
TAVIRA	026670	Estorninhos	48
TAVIRA	026731	São Marcos	51
TAVIRA	026705	Hortas	52
TAVIRA	026673	Solteiras	55
TAVIRA	026671	Faz Fato	57
TAVIRA	026716	Várzea do Vinagre	59
TAVIRA	026703	Espartosa	60
TAVIRA	026729	Mato Santo Espírito	60
TAVIRA	026739	Santa Margarida	63
TAVIRA	026684	Pereirinhas	65
TAVIRA	026695	Carrasqueira	67
TAVIRA	026706	Julião	68
TAVIRA	033877	Arroteia de Baixo	72
TAVIRA	026675	Valongo	75
TAVIRA	026726	Fonte Salgada	84
TAVIRA	026688	Alcarias	85
TAVIRA	026713	Porto Carvalhoso	98
TAVIRA	026664	Almargem	101
TAVIRA	026720	Capelinha	102
TAVIRA	026711	Montes e Lagares	103
TAVIRA	026704	Fonte do Bispo	104
TAVIRA	026718	Asseca	104
TAVIRA	026677	Arroio	105
TAVIRA	026745	Poço do Vale	143

CONCELHO	LUG21COD	LUG21DESIG	N_INDIVIDU
TAVIRA	026741	Estiramantens	145
TAVIRA	026746	Sinagoga	145
TAVIRA	026646	Cachopo	154
TAVIRA	026679	Belmonte	158
TAVIRA	026748	Carapeto	171
TAVIRA	033876	Arroteia de Cima	178
TAVIRA	026744	Monte Agudo	211
TAVIRA	026743	Malhão	238
TAVIRA	026680	Brejo	247
TAVIRA	033878	Livramento	270
TAVIRA	026683	Palmeira	298
TAVIRA	026681	Campina	326
TAVIRA	026685	Pinheiro	339
TAVIRA	026742	Igreja - Santo Estevão	357
TAVIRA	026676	Amaro Gonçalves	409
TAVIRA	026736	Bernardinheiro	434
TAVIRA	026689	Santa Catarina	460
TAVIRA	026682	Luz de Tavira	944
TAVIRA	026754	Conceição	1010
TAVIRA	026666	Cabanas	1402
TAVIRA	026738	Santa Luzia	1490
TAVIRA	026733	Tavira	13843
VILA DO BISPO	029117	Altos da Raposeira	42
VILA DO BISPO	026755	Barrancão	54
VILA DO BISPO	026764	Hortas do Tabual	63
VILA DO BISPO	035882	Alma Verde	63
VILA DO BISPO	026758	Cardal	83
VILA DO BISPO	026761	Vale de Boi	83
VILA DO BISPO	026768	Parque da Floresta	117
VILA DO BISPO	026759	Figueira	196
VILA DO BISPO	026760	Salema	290
VILA DO BISPO	026762	Raposeira	293
VILA DO BISPO	026767	Barão São Miguel	303
VILA DO BISPO	026756	Budens	482
VILA DO BISPO	026766	Vila do Bispo	742
VILA DO BISPO	026763	Sagres	1845
VILA REAL DE STO. ANTÓNIO	026770	Bornacha	42
VILA REAL DE STO. ANTÓNIO	026771	Buraco	44
VILA REAL DE STO. ANTÓNIO	033882	Carvoeira	44
VILA REAL DE STO. ANTÓNIO	026769	Beco	49
VILA REAL DE STO. ANTÓNIO	039644	Chave D'Ouro-Hortas	57
VILA REAL DE STO. ANTÓNIO	036265	Estacada Brava - Horta	58
VILA REAL DE STO. ANTÓNIO	033886	Pedra Alva	60
VILA REAL DE STO. ANTÓNIO	028094	Ribeira da Gafa	67
VILA REAL DE STO. ANTÓNIO	026777	Pocinho	86
VILA REAL DE STO. ANTÓNIO	033883	Cevadeiras	87
VILA REAL DE STO. ANTÓNIO	026779	Santa Rita	89
VILA REAL DE STO. ANTÓNIO	026772	Coutada	91
VILA REAL DE STO. ANTÓNIO	026778	Quinta Manuel Alves	104
VILA REAL DE STO. ANTÓNIO	026773	Fonte Santa	121
VILA REAL DE STO. ANTÓNIO	028087	Calço	123
VILA REAL DE STO. ANTÓNIO	036312	Sítio da Palmeira - Hortas	164
VILA REAL DE STO. ANTÓNIO	033891	Monte Fino	183
VILA REAL DE STO. ANTÓNIO	026781	Aldeia Nova	188
VILA REAL DE STO. ANTÓNIO	026782	Hortas	661
VILA REAL DE STO. ANTÓNIO	026775	Manta Rota	974
VILA REAL DE STO. ANTÓNIO	033889	Vila Nova de Cacela	1333
VILA REAL DE STO. ANTÓNIO	026783	Monte Gordo	2686

CONCELHO	LUG21COD	LUG21DESIG	N_INDIVIDU
VILA REAL DE STO. ANTÓNIO	026784	Vila Real de Santo António	10857
VRSA E CASTRO MARIM	033890	Casas da Audiência	55
VRSA E TAVIRA	026669	Corte António Martins	191

(dados extraídos da análise SIG efetuada com os critérios: lugares com mais de 40 habitantes nos concelhos do Algarve, exceto Faro, Portimão e Lagos. Fonte: INE 2021)

Legenda:

LUG21COD – código INE atribuído ao lugar | **LUG21DESIG** – designação INE do lugar | **N_INDIVIDU** – número de indivíduos

ANEXO II

Linhas exploradas e respetivas extensões

1. REDE REGULAR

Carreira	Shape_ID	Origem	Destino	Extensão (km)
1	km3g	Castro Marim (Finanças)	Alagoa (Rota Mar)	9,98
1	sh1i	Alagoa (Rota Mar)	Castro Marim (Finanças)	12,98
2	k0sf	Quarteira (Terminal Rodoviário)	Mar Shopping Algarve	17,33
2	w0h7	Mar Shopping Algarve	Quarteira (Terminal Rodoviário)	15,91
4	3g5r	Albufeira (Terminal Rodoviário)	SB Messines (Terminal Rodoviário)	27,18
4	644g	Albufeira (Terminal Rodoviário)	SB Messines (Terminal Rodoviário)	30,83
4	8en7	Albufeira (Terminal Rodoviário)	Paderne (Centro Saúde)	13,24
4	8y5r	SB Messines (Terminal Rodoviário)	Albufeira (Terminal Rodoviário)	30,10
4	b48w	SB Messines (Terminal Rodoviário)	Albufeira (Terminal Rodoviário)	28,94
4	catt	Albufeira (Terminal Rodoviário)	SB Messines (Terminal Rodoviário)	31,56
4	ks6k	SB Messines (Terminal Rodoviário)	Albufeira (Terminal Rodoviário)	25,29
4	uwc2	Albufeira (Terminal Rodoviário)	SB Messines (Terminal Rodoviário)	31,99
4	wbwu	SB Messines (Terminal Rodoviário)	Albufeira (Terminal Rodoviário)	34,49
9	1wt6	Quarteira (Terminal Rodoviário)	Faro (Terminal Rodoviário)	22,88
9	5a6l	Faro (Terminal Rodoviário)	Quarteira (Terminal Rodoviário)	23,68
9	9hq4	Albufeira (Terminal Rodoviário)	Faro (Terminal Rodoviário)	45,77
9	dwm2	Vilamoura (Casino / Praia da Marina)	Faro (Terminal Rodoviário)	23,78
9	hwf1	Albufeira (Terminal Rodoviário)	Quarteira (Terminal Rodoviário)	25,01
9	k57q	Faro (Terminal Rodoviário)	Albufeira (Terminal Rodoviário)	46,30
9	lphp	Faro (Terminal Rodoviário)	Vilamoura (Casino / Praia da Marina)	23,45
9	socf	Quarteira (Terminal Rodoviário)	Faro (Terminal Rodoviário)	20,79
9	zcl9	Albufeira (Terminal Rodoviário)	Faro (Terminal Rodoviário)	43,14
10	16z6	Fonte Boliqueime (EBI)	Albufeira (Terminal Rodoviário)	13,78
10	27o6	Albufeira (Terminal Rodoviário)	Faro (Terminal Rodoviário)	53,74
10	4rkl	Loulé (Terminal Rodoviário)	Fonte Boliqueime (N125)	16,77
10	635y	Faro (Terminal Rodoviário)	Albufeira (Terminal Rodoviário)	53,07
10	8tkw	Albufeira (Terminal Rodoviário)	Loulé (Terminal Rodoviário)	33,55
10	9she	Albufeira (Terminal Rodoviário)	Fonte Boliqueime (N125)	14,74
10	v0vj	Fonte Boliqueime (N125)	Loulé (Terminal Rodoviário)	16,42
10	vt3m	Faro (Terminal Rodoviário)	Albufeira (Terminal Rodoviário)	52,11
10	xzko	Loulé (Terminal Rodoviário)	Albufeira (Terminal Rodoviário)	31,46
10	za0s	Albufeira (Terminal Rodoviário)	Faro (Terminal Rodoviário)	51,34
10	zcoe	Fonte Boliqueime (N125)	Loulé (Terminal Rodoviário)	18,82
13	1a06	Armação de Pêra (Centro Saúde)	Albufeira (Terminal Rodoviário)	19,81
13	1wjc	Portimão (Guanaré)	Albufeira (Terminal Rodoviário)	42,11
13	7p3v	Portimão (Guanaré)	Albufeira (Terminal Rodoviário)	42,47
13	8ar4	Portimão (Guanaré)	Armação de Pêra (Centro Saúde)	22,29
13	cx13	Portimão (Guanaré)	Pêra (X N125)	26,16
13	e11l	Armação de Pêra (Centro Saúde)	Albufeira (Terminal Rodoviário)	20,18
13	h619	Pêra (X N125)	Portimão (Guanaré)	30,28
13	i5rc	Portimão (Guanaré)	Pêra (X N125)	25,79
13	o9t4	Albufeira (Terminal Rodoviário)	Portimão (Guanaré)	45,94
13	oaw5	Albufeira (Terminal Rodoviário)	Portimão (Guanaré)	46,02
13	seqf	Albufeira (Terminal Rodoviário)	Armação de Pêra (Centro Saúde)	20,84
13	twcr	Pêra (X N125)	Portimão (Guanaré)	30,36
13	vb0e	Albufeira (Terminal Rodoviário)	Armação de Pêra (Centro Saúde)	20,77
14	0o2t	Portimão (Guanaré)	Albufeira (Terminal Rodoviário)	39,61
14	n7l3	Portimão (Guanaré)	Albufeira (Terminal Rodoviário)	40,05
14	xbx4	Albufeira (Terminal Rodoviário)	Portimão (Guanaré)	43,24
14	yls2	Albufeira (Terminal Rodoviário)	Portimão (Guanaré)	42,80
17	7mtj	Albufeira (Terminal Rodoviário)	Tunes (Estação CP)	10,93
17	axtm	Albufeira (Terminal Rodoviário)	Silves (Bombeiros)	31,31
17	lldg	Silves (Bombeiros)	Albufeira (Terminal Rodoviário)	31,25
17	x9m6	Tunes (Estação CP)	Albufeira (Terminal Rodoviário)	11,05
19	1rwu	Monchique (Descansa Pernas)	Alferce	9,05
19	rl0w	Alferce	Monchique (Descansa Pernas)	8,99
22	6dbn	Vila do Bispo (Farmácia)	Aljezur (Mercado)	34,45
22	9th1	Aljezur (Mercado)	Vila do Bispo (Farmácia)	34,89

Carreira	Shape_ID	Origem	Destino	Extensão (km)
23	f95d	Fonte Boliqueime (EBI)	Quatro Estradas (Rotunda N125)	11,58
23	pty2	Quatro Estradas (Rotunda N125)	Fonte Boliqueime (EBI)	10,42
24	7eua	S. Brás Alportel (Terminal Circular)	Alportel	6,72
24	8d11	Alportel	S. Brás Alportel (Terminal Circular)	5,75
24	ddp5	S. Brás Alportel (Terminal Circular)	Alportel	5,13
24	x2j9	Alportel	S. Brás Alportel (Terminal Circular)	6,41
27	8io2	Loulé (Terminal Rodoviário)	Corcitos (Poço Novo)	19,93
27	qh4k	Ameixial (Gasolineira)	Loulé (Terminal Rodoviário)	51,07
27	y57r	Corcitos (Poço Novo)	Loulé (Terminal Rodoviário)	19,74
27	zzjl	Loulé (Terminal Rodoviário)	Ameixial (Gasolineira)	51,24
28	nnc3	Areias S. João (X Av. Sá Carneiro)	SB Messines (Terminal Rodoviário)	28,17
28	tphj	SB Messines (Terminal Rodoviário)	Areias S. João (X Av. Sá Carneiro)	28,46
29	c4id	Fonte Louzeiro (Falcão)	Armação de Pêra (Centro Saúde)	18,97
29	mars	Armação de Pêra (Centro Saúde)	Fonte Louzeiro (Falcão)	18,23
31	66if	Silves (Bombeiros)	Armação de Pêra (Centro Saúde)	19,79
31	8uy0	Silves (Bombeiros)	Armação de Pêra (Centro Saúde)	19,71
31	bq7f	Armação de Pêra (Centro Saúde)	Silves (Bombeiros)	19,39
31	ridf	Silves (Bombeiros)	Armação de Pêra (Centro Saúde)	16,78
31	t96r	Silves (Bombeiros)	Armação de Pêra (Centro Saúde)	16,86
31	zsou	Armação de Pêra (Centro Saúde)	Silves (Bombeiros)	19,03
32	3k27	VRS António (Terminal Rodoviário)	Castro Marim (Finanças)	5,27
32	drhl	Azinhal (Largo do Mercado)	VRS António (Terminal Rodoviário)	15,62
32	k7re	VRS António (Terminal Rodoviário)	Azinhal (Largo do Mercado)	15,98
32	vpwt	Castro Marim (Finanças)	VRS António (Terminal Rodoviário)	4,88
34	6yucq	Balurcos de Cima	VRS António (Terminal Rodoviário)	58,95
34	gjoa	VRS António (Terminal Rodoviário)	Balurcos de Cima	100,15
34	he34	VRS António (Terminal Rodoviário)	Balurcos de Cima	59,24
34	nau6	Balurcos de Cima	VRS António (Terminal Rodoviário)	68,31
34	sxhn	Balurcos de Cima	VRS António (Terminal Rodoviário)	54,60
40	03cb	Amaro Gonçalves	Tavira (Terminal Rodoviário)	8,40
40	5p6a	Tavira (Terminal Rodoviário)	Brejos (X M1334)	11,50
40	92k2	Tavira (Terminal Rodoviário)	Brejos (X M1334)	13,69
40	alpi	Tavira (Terminal Rodoviário)	Amaro Gonçalves	10,59
40	ko9c	Brejos (X M1334)	Tavira (Terminal Rodoviário)	11,50
40	lkkh	Brejos (X M1334)	Tavira (Terminal Rodoviário)	13,17
40	pf4t	Tavira (Terminal Rodoviário)	Amaro Gonçalves	8,40
40	w0lg	Tavira (Terminal Rodoviário)	Amaro Gonçalves	9,25
41	9w87	Tavira (Terminal Rodoviário)	Cabanas de Tavira (Molhe)	8,71
41	ojj7	Cabanas de Tavira (Molhe)	Tavira (Terminal Rodoviário)	9,58
41	qcle	Tavira (Terminal Rodoviário)	Cabanas de Tavira (Molhe)	10,14
41	t8gd	Cabanas de Tavira (Molhe)	Tavira (Terminal Rodoviário)	8,46
42	hapy	Cachopo (Rotunda)	Tavira (Terminal Rodoviário)	40,58
42	k6o7	Tavira (Terminal Rodoviário)	Cachopo (Rotunda)	42,78
42	thd5	Tavira (Terminal Rodoviário)	Cachopo (Rotunda)	41,91
43	21n2	VRS António (Terminal Rodoviário)	Carrapateira (Encalhe)	28,46
43	7r68	Manta Rota (Edifício Figueira)	VRS António (Terminal Rodoviário)	15,28
43	9fhs	Carrapateira (Encalhe)	VRS António (Terminal Rodoviário)	30,97
43	kz6e	VRS António (Terminal Rodoviário)	Manta Rota (Edifício Figueira)	16,51
43	occr	VRS António (Terminal Rodoviário)	Manta Rota (Edifício Figueira)	14,64
44	2w7v	Castro Marim (Finanças)	Cortelha	23,83
44	zsu2	Cortelha	Castro Marim (Finanças)	23,82
45	chry	Charneca Mte. Seco (Alto)	Loulé (Terminal Rodoviário)	14,53
45	d3vl	Loulé (Terminal Rodoviário)	Charneca Mte. Seco (Alto)	14,17
45	ewk5	Parragil (Encalho)	Loulé (Terminal Rodoviário)	10,29
45	yx7y	Loulé (Terminal Rodoviário)	Parragil (Encalho)	9,93
47	80zt	Lagos (Terminal Rodoviário)	Cabo S. Vicente	49,02
47	8ga 2	Lagos (Terminal Rodoviário)	Sagres (Porto da Baleeira)	41,88
47	a2e4	Lagos (Terminal Rodoviário)	Cabo S. Vicente	57,67
47	acb0	Lagos (Terminal Rodoviário)	Cabo S. Vicente	45,14
47	aqhk	Cabo S. Vicente	Lagos (Terminal Rodoviário)	47,47
47	czs	Sagres (Porto da Baleeira)	Lagos (Terminal Rodoviário)	55,77
47	gu2v	Lagos (Terminal Rodoviário)	Sagres (Porto da Baleeira)	37,37
47	hjiz	Sagres (Porto da Baleeira)	Lagos (Terminal Rodoviário)	44,06
47	lmd	Cabo S. Vicente	Lagos (Terminal Rodoviário)	62,88
47	o36p	Lagos (Terminal Rodoviário)	Sagres (Porto da Baleeira)	38,00
47	okhx	Lagos (Terminal Rodoviário)	Sagres (Porto da Baleeira)	45,87
47	oy41	Lagos (Terminal Rodoviário)	Cabo S. Vicente	49,81
47	qc8h	Sagres (Porto da Baleeira)	Lagos (Terminal Rodoviário)	43,69

Carreira	Shape_ID	Origem	Destino	Extensão (km)
47	u7j1	Sagres (Porto da Baleeira)	Lagos (Terminal Rodoviário)	47,46
47	vhc4	Sagres (Porto da Baleeira)	Lagos (Terminal Rodoviário)	40,34
47	wucl	Cabo S. Vicente	Lagos (Terminal Rodoviário)	51,19
47	z57a	Lagos (Terminal Rodoviário)	Vila do Bispo (Escola)	39,94
49	2mv1	Tavira (Terminal Rodoviário)	Estiramantens (Pq. Lazer)	11,99
49	dilo	Estiramantens (Pq. Lazer)	Tavira (Terminal Rodoviário)	12,24
51	18xa	Lagos (Terminal Rodoviário)	Albufeira (Terminal Rodoviário)	65,84
51	oppy	Albufeira (Terminal Rodoviário)	Lagos (Terminal Rodoviário)	69,36
52	7tol	Alvor	ZooMarine	55,75
52	gfrr	Alcantarilha (Rotunda Armação de Pêra)	Alvor	57,06
52	i0ca	ZooMarine	Alvor	60,11
52	u5e 7	Alvor	Alcantarilha (Rotunda Armação de Pêra)	52,83
55	5vhv	Vilamoura (Posto 2)	Aeroporto Faro	29,01
55	77x6	Vilamoura (Posto 2)	Aeroporto Faro	24,93
55	k3r1	Aeroporto Faro	Vilamoura (Posto 2)	25,26
55	lzay	Aeroporto Faro	Vilamoura (Posto 2)	29,50
56	e85a	Lagos (Terminal Rodoviário)	Faro (Terminal Rodoviário)	122,68
56	g34t	Lagos (Terminal Rodoviário)	Faro (Terminal Rodoviário)	118,43
56	snkj	Faro (Terminal Rodoviário)	Lagos (Terminal Rodoviário)	127,19
56	tdvj	Aeroporto Faro	Lagos (Terminal Rodoviário)	116,16
56	zxr4	Faro (Terminal Rodoviário)	Lagos (Terminal Rodoviário)	122,93
57	8eld	Lagos (Terminal Rodoviário)	Faro (Terminal Rodoviário)	107,72
57	p7to	Portimão (Guanaré)	Faro (Terminal Rodoviário)	86,08
57	urmr	Lagos (Terminal Rodoviário)	Faro (Terminal Rodoviário)	105,11
57	wzaq	Faro (Terminal Rodoviário)	Lagos (Terminal Rodoviário)	112,41
57	y1lo	Faro (Terminal Rodoviário)	Portimão (Guanaré)	99,23
58	631g	Vaqueiros	Montes Novos	52,50
58	a8ca	Montes Novos	Vaqueiros	52,52
59	dr7y	Faro (Terminal Rodoviário)	Loulé (Terminal Rodoviário)	21,61
59	m82f	Loulé (Terminal Rodoviário)	Faro (Terminal Rodoviário)	20,18
60	0y05	Faro (Terminal Rodoviário)	Gorjões (Casa do Alto)	19,01
60	ebr3	Gorjões (Casa do Alto)	Faro (Terminal Rodoviário)	19,34
60	gvu6	Faro (Terminal Rodoviário)	Loulé (Terminal Rodoviário)	29,86
60	q15j	Loulé (Terminal Rodoviário)	Faro (Terminal Rodoviário)	30,03
60	uftp	Faro (Terminal Rodoviário)	Gorjões (Casa do Alto)	21,47
60	zcsw	Gorjões (Casa do Alto)	Faro (Terminal Rodoviário)	14,72
61	628g	Montes Novos	Faro (Terminal Rodoviário)	41,09
61	ct3o	Faro (Terminal Rodoviário)	Montes Novos	43,28
62	0d26	Fuzeta (X)	Olhão (Terminal Rodoviário)	9,67
62	4wia	Olhão (Terminal Rodoviário)	Moncarapacho (Mercado)	14,48
62	5jhf	Olhão (Terminal Rodoviário)	Moncarapacho (Mercado)	20,37
62	kk27	Moncarapacho (Mercado)	Olhão (Terminal Rodoviário)	16,98
62	lppe	Moncarapacho (Mercado)	Olhão (Terminal Rodoviário)	19,67
63	2lu0	Faro (Terminal Rodoviário)	Olhão (Terminal Rodoviário)	15,09
63	opcq	Olhão (Terminal Rodoviário)	Faro (Terminal Rodoviário)	10,74
63	vvii	Faro (Terminal Rodoviário)	Olhão (Terminal Rodoviário)	11,63
63	wbeq	Olhão (R. Olivença)	Faro (Terminal Rodoviário)	13,43
64	2otz	Pechão (R. Francisco Guerreiro)	Faro (Terminal Rodoviário)	10,60
64	4bx3	Faro (Terminal Rodoviário)	Pechão (R. Francisco Guerreiro)	11,04
64	9hte	Faro (Terminal Rodoviário)	Pechão (R. Francisco Guerreiro)	12,69
64	vxbp	Pechão (R. Francisco Guerreiro)	Faro (Terminal Rodoviário)	9,06
65	4ixj	S. Brás Alportel (Terminal Circular)	Faro (Terminal Rodoviário)	22,01
65	6w1z	S. Romão (Casa do Canto)	Faro (Terminal Rodoviário)	21,89
65	akls	Faro (Terminal Rodoviário)	S. Brás Alportel (Terminal Circular)	22,25
65	mpfg	Faro (Terminal Rodoviário)	S. Brás Alportel (Terminal Circular)	24,85
65	oiex	Faro (Terminal Rodoviário)	S. Brás Alportel (Terminal Circular)	27,55
65	ra80	Faro (Terminal Rodoviário)	S. Romão (Casa do Canto)	22,54
65	t4mw	Faro (Terminal Rodoviário)	S. Brás Alportel (Terminal Circular)	27,27
65	t7ub	S. Brás Alportel (Terminal Circular)	Faro (Terminal Rodoviário)	25,38
65	zsiz	S. Brás Alportel (Terminal Circular)	Faro (Terminal Rodoviário)	19,41
66	61ar	Albufeira (Terminal Rodoviário)	VRS António (Terminal Rodoviário)	103,59
66	9ccd	Tavira (Terminal Rodoviário)	Albufeira (Terminal Rodoviário)	77,10
66	hbnk	VRS António (Terminal Rodoviário)	Albufeira (Terminal Rodoviário)	106,24
66	m8kc	Albufeira (Terminal Rodoviário)	VRS António (Terminal Rodoviário)	106,27
66	r966	Tavira (Terminal Rodoviário)	Albufeira (Terminal Rodoviário)	79,67
66	xvzr	Albufeira (Terminal Rodoviário)	Tavira (Terminal Rodoviário)	79,06
67	c5gw	VRS António (Terminal Rodoviário)	Tavira (Terminal Rodoviário)	26,57
67	ikhe	Faro (Terminal Rodoviário)	VRS António (Terminal Rodoviário)	61,04

Carreira	Shape_ID	Origem	Destino	Extensão (km)
67	yxsx	Faro (Terminal Rodoviário)	VRS António (Terminal Rodoviário)	60,16
67	zqfl	VRS António (Terminal Rodoviário)	Faro (Terminal Rodoviário)	59,20
68	hw53	Loulé (Terminal Rodoviário)	Olhão (Terminal Rodoviário)	26,59
68	nrbm	Olhão (Terminal Rodoviário)	Loulé (Terminal Rodoviário)	28,94
69	ncyn	Gambelas (Universidade Sul)	Olhão (Terminal Rodoviário)	15,20
69	dnnw	Olhão (Terminal Rodoviário)	Gambelas (Universidade Norte)	17,79
70	6pyx	Foupana	Moncarapacho (Mercado)	5,78
70	ufhe	Moncarapacho (Mercado)	Foupana	6,11
71	26gf	SB Messines (Terminal Rodoviário)	Foz do Ribeiro (Ponte)	10,11
71	ck7a	Foz do Ribeiro (Ponte)	SB Messines (Terminal Rodoviário)	12,20
72	cpkn	Freixo Verde	Loulé (Terminal Rodoviário)	36,18
72	ct9e	Salir (EB23)	Sarnadas (Povo)	20,41
72	doi1	Sarnadas (Povo)	Loulé (Terminal Rodoviário)	31,26
72	kw7x	Loulé (Terminal Rodoviário)	Freixo Verde	37,01
72	mcrs	Sarnadas (Povo)	Salir (GNR)	16,11
72	usj0	Freixo Verde	Loulé (Terminal Rodoviário)	37,60
72	yxms	Loulé (Terminal Rodoviário)	Sarnadas (Povo)	36,13
73	07q6	Sta. Justa (Povo)	Azinhal (X Sentinela)	51,50
73	qima	Vaqueiros	VRS António (Terminal Rodoviário)	53,99
73	wpeo	VRS António (Terminal Rodoviário)	Vaqueiros	54,31
73	xwya	VRS António (Terminal Rodoviário)	Sta. Justa (Povo)	66,84
74	btd0	Aljezur (EBI/JI)	Aljezur (EBI/JI)	31,76
74	hbub	Aljezur (Mercado)	Aljezur (EBI/JI)	30,54
74	u68i	Aljezur (Mercado)	Aljezur (Mercado)	29,47
77	e2x4	Lagoa (Terminal Rodoviário)	Lagoa (Terminal Rodoviário)	20,71
79	26a7	Odeceixe (Casa do Rio)	Lagos (Terminal Rodoviário)	58,90
79	5yxx	Odeceixe (Casa do Rio)	Lagos (Terminal Rodoviário)	63,64
79	9948	Odeceixe (Casa do Rio)	Lagos (Terminal Rodoviário)	57,81
79	9ga7	Odeceixe (Casa do Rio)	Lagos (Terminal Rodoviário)	63,18
79	bchf	Odeceixe (Casa do Rio)	Lagos (Terminal Rodoviário)	59,26
79	e1uq	Aljezur (EBI/JI)	Odeceixe (Casa do Rio)	21,09
79	i33t	Lagos (ES Gil Eanes)	Odeceixe (Casa do Rio)	61,38
79	jfxl	Lagos (Terminal Rodoviário)	Odeceixe (Casa do Rio)	53,68
79	nf93	Odeceixe (Casa do Rio)	Lagos (Terminal Rodoviário)	53,35
79	njtp	Lagos (Terminal Rodoviário)	Odeceixe (Casa do Rio)	58,16
79	o9k8	Rogil (Junta Freguesia)	Lagos (Terminal Rodoviário)	45,42
79	ofdk	Lagos (ES Gil Eanes)	Odeceixe (Casa do Rio)	62,47
79	q7uj	Lagos (Terminal Rodoviário)	Odeceixe (Casa do Rio)	59,25
79	qiv2	Lagos (Terminal Rodoviário)	Odeceixe (Casa do Rio)	65,26
80	demt	Lagos (Terminal Rodoviário)	Portimão (Guanaré)	24,27
80	znes	Portimão (Guanaré)	Lagos (Terminal Rodoviário)	24,39
83	0nz8	Sta. Margarida	Loulé (Terminal Rodoviário)	31,79
83	318s	Salir (EB23)	Sta. Margarida	16,88
83	7zv6	Benafim (Correios)	Loulé (Terminal Rodoviário)	25,44
83	ia8t	Sta. Margarida	Salir (EB23)	16,98
83	n8em	Loulé (Terminal Rodoviário)	Sta. Margarida	33,13
83	nkro	Sta. Margarida	Loulé (Terminal Rodoviário)	31,39
83	proi	Loulé (Terminal Rodoviário)	Benafim (Correios)	24,51
83	q2dt	Loulé (Terminal Rodoviário)	Sta. Margarida	31,46
83	wtwf	Sta. Margarida	Loulé (Terminal Rodoviário)	33,02
83	xay1	Loulé (Terminal Rodoviário)	Sta. Margarida	31,90
84	216o	Paderne (Centro Saúde)	Fonte Boliqueime (Supermercado)	9,43
84	6qdj	Boliqueime (Povo)	Loulé (Terminal Rodoviário)	18,89
84	921l	Loulé (Terminal Rodoviário)	Fonte Boliqueime (EBI)	16,03
84	ahks	Fonte Boliqueime (EBI)	Loulé (Terminal Rodoviário)	16,71
84	ax8k	Poço Telheiro	Parragil (Encalho)	4,96
84	bahr	Loulé (Terminal Rodoviário)	Paderne (Centro Saúde)	28,36
84	da0n	Parragil (Encalho)	Fonte Boliqueime (EBI)	7,78
84	la94	Fonte Boliqueime (EBI)	Boliqueime (Povo)	1,70
84	n1do	Parragil (Encalho)	Poço Telheiro	4,95
84	o7zi	Fonte Boliqueime (EBI)	Parragil (Encalho)	8,11
84	ok5k	Parragil (Encalho)	Poço Telheiro	6,88
84	yi9s	Boliqueime (Povo)	Fonte Boliqueime (EBI)	2,17
85	7oyr	Almancil (Poço)	Loulé (Terminal Rodoviário)	11,56
85	c34l	Almancil (Poço)	Loulé (Terminal Rodoviário)	7,10
85	kei4	Vale do Lobo (Casa Natalle)	Loulé (Terminal Rodoviário)	13,21
85	mkap	Loulé (Terminal Rodoviário)	Almancil (Poço)	7,33
85	vcpa	Loulé (Terminal Rodoviário)	Almancil (Poço)	8,99

Carreira	Shape_ID	Origem	Destino	Extensão (km)
85	x2nu	Almancil (Poço)	Loulé (Terminal Rodoviário)	9,20
85	ytrp	Loulé (Terminal Rodoviário)	Vale do Lobo (Casa Natalle)	13,54
87	gb5u	Loulé (Terminal Rodoviário)	Quarteira (Terminal Rodoviário)	14,45
87	ubdf	Quarteira (Terminal Rodoviário)	Loulé (Terminal Rodoviário)	14,59
89	3s38	SB Messines (Terminal Rodoviário)	Sta. Margarida	12,78
89	jw8i	Sta. Margarida	Loulé (Terminal Rodoviário)	27,34
89	k4k1	Sta. Margarida	SB Messines (Terminal Rodoviário)	14,81
89	u458	Loulé (Terminal Rodoviário)	Sta. Margarida	26,90
90	b72e	S. Brás Alportel (Terminal Circular)	Loulé (Terminal Rodoviário)	14,04
90	isr2	Loulé (Terminal Rodoviário)	S. Brás Alportel (Terminal Circular)	16,86
92	3sxo	Marmelete (Casa do Povo)	Monchique (Descansa Pernas)	17,30
92	ieec	Monchique (Descansa Pernas)	Marmelete (Casa do Povo)	17,26
94	5pru	Monchique (Descansa Pernas)	Portimão (Sec. Poeta A. Aleixo)	27,24
94	e9sp	Portimão (Guanaré)	Monchique (Descansa Pernas)	29,25
94	km5t	Portimão (Sec. Poeta A. Aleixo)	Monchique (Descansa Pernas)	28,61
94	mrfv	Portimão (Sec. Poeta A. Aleixo)	Monchique (Descansa Pernas)	27,18
94	nn26	Portimão (Guanaré)	Monchique (Descansa Pernas)	27,41
94	t6z0	Monchique (Descansa Pernas)	Portimão (Guanaré)	27,47
96	5fj0	Monte Gordo (Rotunda)	VRS António (Terminal Rodoviário)	4,44
96	j7j4	VRS António (Terminal Rodoviário)	Monte Gordo (Marginal)	5,12
96	sjqb	VRS António (Terminal Rodoviário)	Monte Gordo (Rotunda)	4,82
96	xm8v	Monte Gordo (Marginal)	VRS António (Terminal Rodoviário)	4,81
97	9g3i	S. João da Venda (Viaduto)	Montenegro (EB23)	6,83
97	opd0	Montenegro (EB23)	S. João da Venda (Viaduto)	8,13
101	hyp0	Moncarapacho (Mercado)	Olhão (Terminal Rodoviário)	8,64
101	p9jd	Olhão (Terminal Rodoviário)	Moncarapacho (Mercado)	9,10
102	3y9n	Olhão (Terminal Rodoviário)	Pechão (R. Francisco Guerreiro)	4,83
102	wrcg	Pechão (R. Francisco Guerreiro)	Olhão (Terminal Rodoviário)	4,55
105	038g	Sta. Luzia (Marginal)	Tavira (Terminal Rodoviário)	3,85
105	3nbo	Pedras d'El Rei	Tavira (Terminal Rodoviário)	5,76
105	j2lr	Tavira (Terminal Rodoviário)	Sta. Luzia (Marginal)	3,87
105	omzg	Tavira (Terminal Rodoviário)	Pedras d'El Rei	5,83
105	rsgp	Tavira (Terminal Rodoviário)	Sta. Luzia (Marginal)	4,76
105	w7y1	Tavira (Terminal Rodoviário)	Pedras d'El Rei	5,78
107	a4hz	Vale Covo	Portimão (Guanaré)	18,40
107	az2a	Lagoa (Terminal Rodoviário)	Vale Covo	6,48
107	bdws	Praia do Carvalho	Portimão (Guanaré)	21,04
107	lva 1	Portimão (Guanaré)	Praia do Carvalho	18,34
107	mfvr	Lagoa (Terminal Rodoviário)	Praia do Carvalho	9,12
107	xtko	Praia do Carvalho	Lagoa (Terminal Rodoviário)	8,88
107	zx83	Vale Covo	Lagoa (Terminal Rodoviário)	6,24
110	q7pl	Portimão (Guanaré)	Lagoa (Terminal Rodoviário)	18,36
110	qska	Lagoa (Terminal Rodoviário)	Portimão (Guanaré)	21,36
113	1m7t	Portimão (Guanaré)	Silves (Bombeiros)	18,55
113	2jip	Silves (Bombeiros)	Lagoa (Terminal Rodoviário)	9,75
113	5nyy	Portimão (Guanaré)	SB Messines (Terminal Rodoviário)	39,31
113	grha	Silves (Bombeiros)	SB Messines (Terminal Rodoviário)	20,77
113	jjzr	SB Messines (Terminal Rodoviário)	Silves (Bombeiros)	20,99
113	y6nm	SB Messines (Terminal Rodoviário)	Portimão (Guanaré)	42,83
117	cade	SB Messines (Terminal Rodoviário)	S. Marcos da Serra (Povo)	18,82
117	yzq2	S. Marcos da Serra (Povo)	SB Messines (Terminal Rodoviário)	18,67
118	bzn5	Gambelas (Universidade Sul)	Loulé (Terminal Rodoviário)	18,38
118	kynw	Loulé (Terminal Rodoviário)	Gambelas (Universidade Norte)	17,69
119	ftsx	Sta. Justa (Povo)	VRS António (Terminal Rodoviário)	73,97
119	iown	Sta. Justa (Povo)	Azinhal (Largo do Mercado)	58,33
119	lasc	VRS António (Terminal Rodoviário)	Sta. Justa (Povo)	72,90
121	4y5a	Tavira (Terminal Rodoviário)	Sta. Catarina (Casa do Povo)	14,51
121	fypi	Tavira (Terminal Rodoviário)	Sta. Catarina (Casa do Povo)	13,60
121	hcc8	Sta. Catarina (Gasolineira)	Tavira (Terminal Rodoviário)	14,59
121	m6i 8	S. Brás Alportel (Terminal Circular)	Tavira (Terminal Rodoviário)	24,14
121	ph4j	Sta. Catarina (Gasolineira)	Tavira (Terminal Rodoviário)	13,71
121	pi5	Tavira (Terminal Rodoviário)	S. Brás Alportel (Terminal Circular)	25,65
128	bhys	Barroso	Alcoutim (Castelo)	59,57
128	xsn8	Alcoutim (Castelo)	Barroso	59,89
130	5z7w	Mértola (Avenida)	Corte Serranos	53,84
130	gbm9	Corte Serranos	Mértola (Avenida)	53,59

(Dados extraídos do Plano de Rede e Oferta 2024-2025)

Legenda:

ID – n.º da linha | ShapeID – código constante da base de dados de GTFS

2. REDE DE TRANSPORTE FLEXÍVEL

ID	ShapeID	Circuito	Extensão (km)
943	0a94	Estiramantens - Tavira	10,08
912	0ae7	Alcoutim - Balurcos de Baixo	7,44
992	1zx7	Aljezur - Monchique	32,1
945	2ozb	Vale Covo - Loulé	18,06
947	3ul7	Hortas do Tabual - Vila do Bispo	5,11
971	4dr4	Fonte J. Luís - Silves	28
901	50rn	Sta. Rita - Vila Real Sto. António	24,27
972	5ns9	Águas Frias - Loulé	59,13
932	5teq	Tavira - Alcoutim	66,45
985	6fqv	Almancil - Quinta do Lago	8,66
967	6zo4	Tavira - Castro Marim	32,52
985	73rq	Almancil - Quinta do Lago	8,63
943	7t9d	Estiramantens - Tavira	9,79
917	8ic5	Odelouca - Silves	9,07
920	8nje	Ameixial - Almodôvar	23,65
931	9ywg	Vales de Pêra - Silves	23,69
927	9zds	Corte de Ouro - Loulé	39,64
972	a0iz	Águas Frias - Loulé	59,02
971	boh8	Fonte J. Luís - Silves	27,88
942	cot4	Fonte Salgada - Tavira	6,49
912	dt2a	Alcoutim - Balurcos de Baixo	7,38
963	evzk	Poço Longo - Olhão	5,17
904	febu	Areeiro - Paderne	21,72
917	fry5	Odelouca - Silves	9,07
927	g01z	Corte de Ouro - Loulé	39,56
910	go05	Cotovio - Albufeira	7,93
911	h4bp	Mte. Figueirinhas - Silves	65,78
931	he8x	Vales de Pêra - Silves	20,91
913	ko6z	S. Bart. Messines - Silves (por Carvoeiro)	26,28
941	l0gq	Tavira - Quatro Águas	4,15
921	l0vl	Tavira - S. Brás Alportel	24,24
924	lhki	Cabeço do Velho - S. Brás Alportel	24,13
947	mkkh	Hortas do Tabual - Vila do Bispo	4,4
963	njqu	Poço Longo - Olhão	4,78
989	nory	Macheira - Loulé	42,32
974	ny33	Vale da Telha - Aljezur	14,79
945	osdf	Vale Covo - Loulé	18,43
941	pptu	Tavira - Quatro Águas	3,95
967	qnvu	Tavira - Castro Marim	33,52
992	rjka	Aljezur - Monchique	32,13
994	spiy	Silves - Monchique	28,37
920	ta1q	Ameixial - Almodôvar	23,61
910	tw8l	Cotovio - Albufeira	7,93
942	u6xs	Fonte Salgada - Tavira	6,58
937	ui0r	Castro Marim - Alcoutim	37,95
932	ur7n	Tavira - Alcoutim	66,63
913	woy4	S. Bart. Messines - Silves (por Carvoeiro)	26,59
989	wync	Macheira - Loulé	41,9
904	x2xi	Areeiro - Paderne	21,63
924	xjeg	Cabeço do Velho - S. Brás Alportel	23,37
974	xs9g	Vale da Telha - Aljezur	14,54
994	y0ed	Silves - Monchique	28,39
911	y9b3	Mte. Figueirinhas - Silves	66,06
937	yk3b	Castro Marim - Alcoutim	38,29
901	yxr6	Sta. Rita - Vila Real Sto. António	23,97

(Dados extraídos da base de dados GTFS em 27/01/2023)

Legenda:

ID – n.º da linha | ShapeID – código constante da base de dados de GTFS

ANEXO III Tabelas tarifárias em vigor em 2025

TARIFAS Em vigor a partir de 01 de janeiro de 2025

VAMUSALGARVE.PT | APP VAMUS ALGARVE



KMS	BILHETE — TARIFA SIMPLES				BILHETE — TARIFA AUTOMATIZADA				PRÉ-COMPRADOS		PASSES*	
	Inteiro	Meio	Inteiro Ida Volta	Meio Ida Volta	Inteiro	Meio	Inteiro Ida Volta	Meio Ida Volta	Inteiro		Normal	
									5 Viagens	10 Viagens	Base	Incentiva+TP**
Até 2	1,25€	0,65€	2,50€	1,30€	2,85€	1,40€	5,70€	2,80€	6,90€	13,80€	34,95€	14,60€
3 e 4	1,65€	0,85€	3,30€	1,70€	2,85€	1,40€	5,70€	2,80€	7,05€	14,10€	34,95€	14,60€
5 e 6	2,30€	1,15€	4,60€	2,30€	2,85€	1,40€	5,70€	2,80€	9,10€	18,20€	50,10€	20,90€
7 e 8	2,60€	1,30€	5,20€	2,60€	2,85€	1,40€	5,70€	2,80€	9,10€	18,20€	50,10€	20,90€
9 e 10	2,70€	1,35€	5,40€	2,70€	4,15€	2,10€	8,30€	4,20€	11,05€	22,10€	63,20€	26,35€
11 e 12	2,80€	1,40€	5,60€	2,80€	4,15€	2,10€	8,30€	4,20€	11,05€	22,10€	63,20€	26,35€
13 e 14	2,90€	1,45€	5,80€	2,90€	4,15€	2,10€	8,30€	4,20€	11,05€	22,10€	78,20€	32,65€
15 e 16	3,10€	1,55€	6,20€	3,10€	4,15€	2,10€	8,30€	4,20€	11,05€	22,10€	78,20€	32,65€
17 e 18	3,30€	1,65€	6,60€	3,30€	5,40€	2,70€	10,80€	5,40€	13,90€	27,80€	90,80€	37,85€
19 e 20	3,55€	1,75€	7,10€	3,50€	5,40€	2,70€	10,80€	5,40€	13,90€	27,80€	90,80€	37,85€
21 e 22	3,75€	1,85€	7,50€	3,70€	5,40€	2,70€	10,80€	5,40€	13,90€	27,80€	103,90€	43,35€
23 e 24	3,90€	1,95€	7,80€	3,90€	5,40€	2,70€	10,80€	5,40€	13,90€	27,80€	103,90€	43,35€
25 a 28	4,35€	2,20€	8,70€	4,40€	5,60€	2,80€	11,20€	5,60€	17,50€	35,00€	116,85€	48,75€
29 a 32	4,40€	2,20€	8,80€	4,40€	5,60€	2,80€	11,20€	5,60€	17,50€	35,00€	126,35€	52,80€
33 a 36	4,85€	2,45€	9,70€	4,90€	5,95€	3,00€	11,90€	6,00€	20,00€	40,00€	137,45€	57,45€
37 a 40	5,20€	2,60€	10,40€	5,20€	5,95€	3,00€	11,90€	6,00€	20,00€	40,00€	143,75€	60,05€
41 a 44	5,20€	2,60€	10,40€	5,20€	6,00€	3,00€	12,00€	6,00€	23,50€	47,00€	148,70€	62,40€
45 a 48	5,20€	2,60€	10,40€	5,20€	6,00€	3,00€	12,00€	6,00€	23,50€	47,00€	153,55€	64,90€
49 a 50	5,40€	2,70€	10,80€	5,40€	6,00€	3,00€	12,00€	6,00€	23,50€	47,00€	154,55€	66,15€
51 a 52	5,40€	2,70€	10,80€	5,40€	6,00€	3,00€	12,00€	6,00€	23,50€	47,00€	154,55€	66,15€
53 a 56	6,95€	3,45€	13,90€	6,90€	6,70€	3,35€	13,40€	6,70€	27,50€	55,00€	156,10€	68,25€
57 a 60	6,95€	3,45€	13,90€	6,90€	6,70€	3,35€	13,40€	6,70€	28,00€	56,00€	156,15€	70,05€
61 a 65	7,15€	3,55€	14,30€	7,10€	6,70€	3,35€	13,40€	6,70€	28,00€	56,00€	158,45€	70,60€
66 a 70	7,20€	3,60€	14,40€	7,20€	6,70€	3,35€	13,40€	6,70€	28,00€	56,00€	160,05€	70,60€
71 a 75	7,35€	3,65€	14,70€	7,30€	6,70€	3,35€	13,40€	6,70€	28,00€	56,00€	160,05€	70,60€
76 a 80	7,55€	3,75€	15,10€	7,50€	6,70€	3,35€	13,40€	6,70€	28,00€	56,00€	160,05€	70,60€
81 a 85	7,70€	3,85€	15,40€	7,70€	6,70€	3,35€	13,40€	6,70€	28,00€	56,00€	160,05€	72,15€
86 a 90	7,85€	3,90€	15,70€	7,80€	7,05€	3,55€	14,10€	7,10€	28,00€	56,00€	160,05€	72,15€
91 a 95	7,95€	4,00€	15,90€	8,00€	7,05€	3,55€	14,10€	7,10€	28,00€	56,00€	160,05€	72,15€
96 a 100	8,10€	4,05€	16,20€	8,10€	7,05€	3,55€	14,10€	7,10€	28,00€	56,00€	160,05€	72,15€
101 a 110	8,15€	4,05€	16,30€	8,10€	7,05€	3,55€	14,10€	7,10€	28,00€	56,00€	160,05€	72,95€
111 a 120	8,20€	4,10€	16,40€	8,20€	7,05€	3,55€	14,10€	7,10€	28,00€	56,00€	160,05€	72,95€
121 a 130	8,20€	4,10€	16,40€	8,20€	7,05€	3,55€	14,10€	7,10€	28,00€	56,00€	160,05€	72,95€
131 a 140	8,55€	4,25€	17,10€	8,50€	7,05€	3,55€	14,10€	7,10€	28,00€	56,00€	160,05€	72,95€
141 a 150	8,65€	4,30€	17,30€	8,50€	7,05€	3,55€	14,10€	7,10€	28,00€	56,00€	160,05€	72,95€
151 a 160	8,80€	4,40€	17,60€	8,80€	7,05€	3,55€	14,10€	7,10€	28,00€	56,00€	160,05€	74,10€
161 a 170	8,95€	4,45€	17,90€	8,90€	7,05€	3,55€	14,10€	7,10€	28,00€	56,00€	160,05€	74,10€
171 a 180	9,05€	4,50€	18,10€	9,00€	7,05€	3,55€	14,10€	7,10€	28,00€	56,00€	160,05€	74,10€
181 a 190	9,20€	4,60€	18,40€	9,20€	7,05€	3,55€	14,10€	7,10€	28,00€	56,00€	160,05€	74,10€
191 a 200	9,45€	4,70€	18,90€	9,40€	7,05€	3,55€	14,10€	7,10€	28,00€	56,00€	160,05€	74,10€

Linha 66 - AEROBUS										Bilhetes	
Faro											
- Universidade Gambelas											
6,00€ - FaroAeroporto											
11,00€ - 11,00€ - 11,00€ - 10,00€ - 14,60€											
13,00€ - 13,00€ - 13,00€ - 10,00€ - Lagoa											
14,00€ - 14,00€ - 14,00€ - 11,00€ - 7,00€ - Portimão											
17,00€ - 17,00€ - 17,00€ - 12,00€ - 11,00€ - 9,00€ - Lagos											
CARTÃO											
Pré-Comprado										3,00€	
Pré-Pago										2,00€	
Passe Turístico										Incluído na tarifa	
Passe Normal										5,00€	

PRÉ-PAGO CARTÃO OU APP
Até 50% de desconto do bilhete

PASSE TURÍSTICO (3 DIAS) 35,00€
PASSE TURÍSTICO (7 DIAS) 46,00€

Carreiras — Tarifa simples	Carreiras — Tarifa automatizada							Carreiras — Tarifa mista ***
19	1	24	47	64	79	101	27	
22	2	28	49	65	80	102	34	
44	4	29	51	66	84	105	42	
58	9	31	55	67	85	107	61	
71	10	32	57	68	87	110	73	
72	13	40	59	69	90	113	89	
83	14	41	60	70	94	117	119	
92	17	43	62	74	96	118		
128	23	45	63	77	97	121		
130								

*Passes Subtr. Subz3 e Antigo Combatente - Gratuito.
** Programa Incentiva +TP - Medida de Apoio à Redução Tarifária (campanha promocional e temporária) definida pela AMAL Comunidade Intermunicipal do Algarve (Autoridade de Transportes) com a aplicação de 50% de desconto.
*** Aplicação de tarifa simples e tarifa automatizada na mesma com base na origem - destino do bilhete.

TARIFAS Em vigor a partir de 01 de Setembro de 2025

VAMUSALGARVE.PT | APP VAMUS ALGARVE  

Km's	BILHETE — TARIFA SIMPLES				BILHETE — TARIFA AUTOMATIZADA				PRÉ-COMPRADOS	
	Inteiro	Meio	Inteiro Ida Volta	Meio Ida Volta	Inteiro	Meio	Inteiro Ida Volta	Meio Ida Volta	Inteiro	
									8 Viagens	10 Viagens
Até 2	1,25€	0,65€	2,50€	1,30€	2,85€	1,40€	5,70€	2,80€	8,90€	13,80€
3 a 4	1,85€	0,85€	3,30€	1,70€	2,85€	1,40€	5,70€	2,80€	7,05€	14,10€
5 a 6	2,30€	1,15€	4,50€	2,30€	2,85€	1,40€	5,70€	2,80€	9,10€	18,20€
7 a 8	2,60€	1,30€	5,20€	2,60€	2,85€	1,40€	5,70€	2,80€	9,10€	18,20€
9 a 10	2,70€	1,35€	5,40€	2,70€	4,15€	2,10€	8,30€	4,20€	11,05€	22,10€
11 a 12	2,80€	1,40€	5,60€	2,80€	4,15€	2,10€	8,30€	4,20€	11,05€	22,10€
13 a 14	2,90€	1,45€	5,80€	2,90€	4,15€	2,10€	8,30€	4,20€	11,05€	22,10€
15 a 16	3,10€	1,55€	6,20€	3,10€	4,15€	2,10€	8,30€	4,20€	11,05€	22,10€
17 a 18	3,30€	1,65€	6,60€	3,30€	5,40€	2,70€	10,80€	5,40€	13,90€	27,80€
19 a 20	3,55€	1,75€	7,10€	3,50€	5,40€	2,70€	10,80€	5,40€	13,90€	27,80€
21 a 22	3,75€	1,85€	7,50€	3,70€	5,40€	2,70€	10,80€	5,40€	13,90€	27,80€
23 a 24	3,90€	1,95€	7,80€	3,90€	5,40€	2,70€	10,80€	5,40€	13,90€	27,80€
25 a 26	4,35€	2,20€	8,70€	4,40€	5,60€	2,80€	11,20€	5,60€	17,60€	35,00€
29 a 32	4,40€	2,20€	8,80€	4,40€	5,60€	2,80€	11,20€	5,60€	17,60€	35,00€
33 a 36	4,85€	2,45€	9,70€	4,90€	5,95€	3,00€	11,90€	6,00€	20,00€	40,00€
37 a 40	5,20€	2,60€	10,40€	5,20€	5,95€	3,00€	11,90€	6,00€	20,00€	40,00€
41 a 44	5,20€	2,60€	10,40€	5,20€	6,00€	3,00€	12,00€	6,00€	23,50€	47,00€
45 a 48	5,20€	2,60€	10,40€	5,20€	6,00€	3,00€	12,00€	6,00€	23,50€	47,00€
49 a 50	5,40€	2,70€	10,80€	5,40€	6,00€	3,00€	12,00€	6,00€	23,50€	47,00€
51 a 52	5,40€	2,70€	10,80€	5,40€	6,00€	3,00€	12,00€	6,00€	23,50€	47,00€
53 a 56	6,95€	3,45€	13,90€	6,90€	6,70€	3,35€	13,40€	6,70€	27,60€	55,00€
57 a 60	6,95€	3,45€	13,90€	6,90€	6,70€	3,35€	13,40€	6,70€	27,60€	55,00€
61 a 65	7,25€	3,55€	14,30€	7,10€	6,70€	3,35€	13,40€	6,70€	28,00€	56,00€
66 a 70	7,20€	3,60€	14,40€	7,20€	6,70€	3,35€	13,40€	6,70€	28,00€	56,00€
71 a 75	7,35€	3,65€	14,70€	7,30€	6,70€	3,35€	13,40€	6,70€	28,00€	56,00€
76 a 80	7,65€	3,75€	15,10€	7,50€	6,70€	3,35€	13,40€	6,70€	28,00€	56,00€
81 a 85	7,70€	3,85€	15,40€	7,70€	6,70€	3,35€	13,40€	6,70€	28,00€	56,00€
86 a 90	7,85€	3,90€	15,70€	7,80€	7,05€	3,55€	14,10€	7,10€	28,00€	56,00€
91 a 95	7,95€	4,00€	15,90€	8,00€	7,05€	3,55€	14,10€	7,10€	28,00€	56,00€
96 a 100	8,10€	4,05€	16,20€	8,10€	7,05€	3,55€	14,10€	7,10€	28,00€	56,00€
101 a 110	8,15€	4,05€	16,30€	8,10€	7,05€	3,55€	14,10€	7,10€	28,00€	56,00€
111 a 120	8,20€	4,10€	16,40€	8,20€	7,05€	3,55€	14,10€	7,10€	28,00€	56,00€
121 a 130	8,20€	4,10€	16,40€	8,20€	7,05€	3,55€	14,10€	7,10€	28,00€	56,00€
131 a 140	8,55€	4,25€	17,10€	8,50€	7,05€	3,55€	14,10€	7,10€	28,00€	56,00€
141 a 150	8,65€	4,30€	17,30€	8,60€	7,05€	3,55€	14,10€	7,10€	28,00€	56,00€
151 a 160	8,80€	4,40€	17,60€	8,80€	7,05€	3,55€	14,10€	7,10€	28,00€	56,00€
161 a 170	8,95€	4,45€	17,90€	8,90€	7,05€	3,55€	14,10€	7,10€	28,00€	56,00€
171 a 180	9,05€	4,50€	18,10€	9,00€	7,05€	3,55€	14,10€	7,10€	28,00€	56,00€
181 a 190	9,20€	4,60€	18,40€	9,20€	7,05€	3,55€	14,10€	7,10€	28,00€	56,00€
191 a 200	9,45€	4,70€	18,90€	9,40€	7,05€	3,55€	14,10€	7,10€	28,00€	56,00€

km	PASSES	
	Base	Incentiva-TP**
Até 2	34,95€	14,60€
3 a 4	34,95€	14,60€
5 a 6	50,10€	20,80€
7 a 8	50,10€	20,80€
9 a 10	83,20€	28,35€
11 a 12	83,20€	28,35€
13 a 14	78,20€	32,65€
15 a 16	78,20€	32,65€
Passo Algarve****	118,00€	40,00€
Passo Jovem Algarve****	84,30€	40,00€

Unidade - AEROBUS	Bilhetes					
Faro						
-	Universidade Gambelas					
6,00€	-	Faro Aeroporto				
11,00€	11,00€	11,00€	Albufeira			
13,00€	13,00€	13,00€	10,00€	Lagoa		
14,00€	14,00€	14,00€	11,00€	7,00€	Portimão	
17,00€	17,00€	17,00€	12,00€	11,00€	9,00€	Lagos

Desconto de 20% no bilhete ida e volta

CARTÃO	
Pré-Comprado	3,00€
Pré-Pago	2,00€
Passo Turístico	Incluído na tarifa
Passo Normal	5,00€

PRÉ-PAGO CARTÃO OU APP
Até 50% de desconto do bilhete

PASSE TURÍSTICO (3 DIAS) 35,00€
PASSE TURÍSTICO (7 DIAS) 48,00€

Correiras — Tarifa simples	Correiras — Tarifa automatizada	Correiras — Tarifa mista ***
19	1 24 47 64 79 101	27
22	2 28 48 65 80 102	34
44	4 29 51 66 84 105	42
58	9 31 55 67 85 107	61
71	10 32 57 68 87 110	73
72	13 40 59 69 90 113	89
83	14 41 60 70 94 117	119
92	17 43 82 74 96 118	
128	23 46 63 77 97 121	
130		

* Passes Subúrb. Subúrb. e Antigo Combustivo = Grátis.
 ** Programa Incentiva-TP - Medida de Apoio à Redução Tarifária (campanha promocional e temporária) definida pela AMAL Comunidade Intermunicipal do Algarve (Autoridade de Transportes).
 *** Aplicação de tarifa simples e tarifa automatizada na mesma com base no origem - destino do bilhete.
 **** Passes válidos em toda a rede VAMUS.

PROPOSTA AO CONSELHO INTERMUNICIPAL

Proposta n.º 46 Data 08/06/2026 Processo 2026/150.10.701/6

Assunto: Relatório anual de 2025, circunstanciado sobre as obrigações de serviço público da competência da Autoridade de Transportes intermunicipal do Algarve.

Considerando que:

1. O Regulamento (CE) n.º 1370/2007 do Parlamento Europeu e do Conselho, de 23 de outubro de 2007, relativo aos serviços públicos de transporte ferroviário e rodoviário de passageiros dispõe no seu artigo 7.º, n.º 1, que cada autoridade competente deve tornar público um relatório anual circunstanciado sobre as obrigações de serviço público da sua competência, os operadores de serviço público seleccionados e as compensações e os direitos exclusivos de lhes são concedidos como contrapartida;

2. O Regulamento n.º 430/2019, de 16 de maio, alterado pelo Regulamento n.º 273/2021, de 25 de fevereiro, que visa o estabelecimento de procedimentos relativos ao envio da informação à Autoridade da Mobilidade e dos Transportes (AMT) pelas autoridades de transportes e operadores de serviço público, para efeitos de fiscalização e supervisão do cumprimento do disposto no mesmo e da legislação aplicável a cada momento, dispõe no artigo 18.º - A, aditado pelo segundo, que, no cumprimento do n.º 1 do artigo 7.º do Regulamento referido no ponto 1, cada autoridade de transportes competente torna público, anualmente, no respetivo sítio da Internet, um relatório circunstanciado sobre as obrigações de serviço público impostas no âmbito das suas competências e que o relatório deve ser publicado no respetivo sítio da internet e enviado à AMT até ao fim do primeiro semestre do ano seguinte a que respeita;

3. Com o Regulamento n.º 430/2019, de 16 de maio, alterado pelo Regulamento n.º 273/2021, de 25 de fevereiro, foi definida, no respetivo Anexo I, a informação mínima a constar no relatório anual e a enviar à AMT;

Proponho que o Conselho Intermunicipal delibere:

- Aprovar o relatório anual de 2025, circunstanciado sobre as obrigações de serviço público da competência da Autoridade de Transportes intermunicipal do Algarve;
- Aprovar o seu envio à AMT até 30 de junho; e
- Aprovar a sua publicação no sítio da Internet desta Comunidade Intermunicipal até 30 de junho.

O Primeiro Secretário

Assinado por: JOAQUIM JOSÉ BRANDÃO PIRES
Num. de identificação: 049114505
Data: 2026/06/08 09:32:57+01'00'

Joaquim Brandão Pires

Documento assinado digitalmente. Esta assinatura digital é equivalente à assinatura autógrafa.
Cópias do documento são validadas com selo branco em uso na instituição.